ESTABLISHED 1872 NO. 19450 THE SHUN PAO SHANGHAI, FRIDAY MAY 6, 1927.

申報

中華民國十六年

西曆一千九百二十七年

五月六號 星期五

舊曆丁卯年四月初六日

外埠四大張 本埠另加增刊一大張

今天本報售大洋四分

第一萬九千四百五十號

本館開設上海漢口路二十四號自同治壬申年創始一千八百七十二年

中華郵政特准掛號立券按照總包特別優待之寄送報紙

本館電話
▲營業部（廣告及發行）中央九五號（主任室）中七零零一
▲賬務處 中一五二七
▲編輯部 中四六二二
▲採訪部 中一五七七
▲總主筆室 中二五七六
▲總理室 中一五七六

本館定報價目
中國境內每月洋一元二角每三個月洋三元四角每六個月洋六元六角全年洋十二元八角日本朝鮮同（新疆蒙古每月洋二元二角五分）歐美各國每月洋二元七角每三個月洋八元一角每六個月洋十六元二角全年洋三十二元四角
報費先惠郵票不收

本報廣告刊例
特等 頭等 二等長行 二等短行 三等短行
登於新聞欄內每行廿七字五行起碼每日每行四角半
登於封面及時評前以二行起碼每日每行一元四角
登於後幅以三行起碼每日每行九角
登於緊要地位以六十字起碼如超過六十字以五字遞加
登於常臨或自由談下以三百三十字起碼每日每字一分二厘
登於普通地位（限登普通廣告）每日每字一分

今天立夏

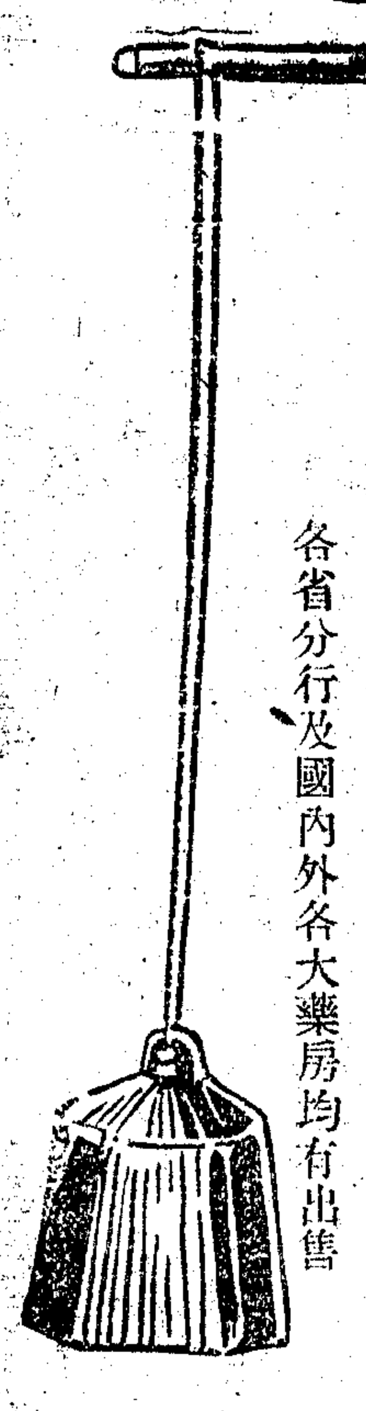

立夏爲何稱人呢？

這是測驗體力的意義！

康健之人，肌肉豐腴，所以體量重而精力強；
多病之人，肌瘦骨露，自然體量輕而元氣虧；
經今天一度的權量，可以知身體的實情，
所以立夏稱人，是極有意義的舉動啊！

百齡機補片

是功效最著之補品……

服者精血俱足，飯量勝人，享康健之樂，
所以能生長全身堅實之肌肉！
使體量無形中加重；
今天是立夏節，例有稱人之風俗，
服過（百齡機）者，不妨將貴體權量一下，
與不服（百齡機）而年歲相等者，加以比較，
自然知效力之神奇了．

上海愛多亞路 九福公司發行

各省分行及國內外各大藥房均有出售

價目
大瓶！每瓶二元
小瓶！每瓶一元

出殯改期

淸授奉政大夫羅公凝庵本定於夏曆四月初九日未時出殯推適值五九紀念日恐交通不便故改期於夏歷四月十五日酉時家奠十六日午刻出殯特此佈聞

羅浩然堂謹啟

A1581 戊

報喪

顯考徐公子帆痛於丁卯年夏曆四月初五日辰時疾終滬寓正寢享壽六十有八歲不孝等親視含殮遵禮成服諏擇於四月初六日未時發引特此奉聞

小北門內輔田菴街潤身里一號徐樹德堂

A16412

現銀出借

本公司備有大批現銀專做道契地產押款手續簡捷不論欵之大小如蒙賜顧請移玉四川路七十號美商中國業營公司或電話中央八二八八號可也

AO 96

松江張企留啟事

企留自加入國民黨以還只知爲三民主義努力爲黨國服務旣未加入共黨亦未信仰其他主義乃閱報不料松江清黨委員會明知企留非跨黨份子而尚以「共產嫌疑」檢舉企留自問才庸識淺諒不致遭人之忌但今以非共產而必曰嫌疑則安知將來不更以嫌疑而陷於共產以故入人罪乎因亟聲明以表志趣

A2136

天津大章申莊周錦庭啓事

啓者茲有人在外冒大章部人名義向各號騙貨向來小莊用貨以及銀錢往來均以回單蓋印爲憑望各號注意

A2617 乙

五洲影片公司假座

福生路（由虬江路或寶山路入）

百星大戲院

五月六日即今天起每日日夜開映三次

蔣介石北伐記

共十大本一次演完

北伐戰事的雄壯眞寫 革命工作的奇偉影片

加請革軍領袖演講

觀客擁擠請預早定座

蔣總司令不忍坐視全國同胞過帝國主義與軍閥壓迫之下的痛苦生活・於是承受中央黨部及國民政府之使命・興師北伐・所向無敵・勢如破竹・竟至由南偏一隅的廣州・進展到全國的中部・把吳佩孚孫傳芳周蔭人張宗昌・打得東竄西逃・落花流水・先後克復了湘鄂贛閩浙蘇各省・把各省人民・從軍閥的鐵踹下・拯救出來・革命軍對我們民衆的貢獻・是何等的重大・假使沒有蔣總司令神奇的策畫・必勝的計謀・我們湘鄂贛閩蘇浙諸省的人民・還在痛苦呻吟底過地獄一般的生活・那里有重見光明的今日・回想起我們的軍隊・與敵人相持肉搏的時候・衝鋒陷陣・出死入生・爲我們民衆而犧牲而奮門・我們應多麼的感動・多麼的興奮・我們知道革命軍必能得到最後的勝利・所以在廣東就跟隨革命的出發・冒着九死一生的危險・來攝製此套影片・跋涉數千里・歷時八九月・始克成此鉅觀・凡革命中的偉人・如蔣介石・譚延闓・吳稚暉・孫夫人・廖仲愷夫人・孫科等・無不攝集片上・名貴非常・其尤特色的・就是國民請願北伐・蔣總司令就職典禮・蔣總司令授旗・訓話・閱兵・作戰的黃埔學生軍・軍次長沙・下令攻擊・攻打武昌城・戰壕作戰・鑾戰時的砲火・攻城飛機・步兵作戰・砲兵作戰・鐵甲車作戰・戰時陣勢・衛鋒包圍・襲擊北站・進攻上海・及其他險要的形勢・要險的砲台・北伐軍的各種隊伍・革命的各種工作・革命的女子軍人・漢口的收回租界・數萬作戰的將士・數十萬熱烈的民衆等・都是革命軍和民衆的奮門表現・我們應要表示無涯的同情與敬意・再甚麼滑稽・冒險・戰爭的影片・我們都看過・總是不及這套「北伐記」的名貴・本來想在適中的地方開演・那知道租界不許我們呢・你們各界要看北伐戰功的・還是請到這里「百星」來吧・

時間
日戲 一點開 三點半開
夜戲 六點半開

座價
樓上大洋一元
樓下小洋六角
日夜同價

蘇州杭州廣州等處先後開映其未租購之處速來接洽

1350 A戊

三友實業社 春季大減價廿一天

自青天白日旗飄揚滬濱以來，民衆革命思想，日益澎漲，於是實行經濟絕交，提倡國貨等聲浪，日益高張，本公司用特乘此風和日暖，百花爭艷之際，將各種精良國貨於夏曆四月初六日起大廉價念一天，藉酬各界提倡之盛意，尚希惠臨爲幸

上海南京路浙江路東首 三友實業社 門市部 郵售部 啓

電話中央一〇一七 一〇一八 一〇一九

乙A 2622

請看舊式婚姻之鳴不平 爲革命影片

民新影片公司攝製

復活的玫瑰

李應生監製 導演兼男主角黎民偉

林楚楚 何能 （二大女明星主演）

此片以打破舊禮教下之婚姻・及擁護自由戀愛爲主義・攝影・表情，佈景，皆出以藝術之眼光，外景攝自香港，雄偉奇麗，有勝西子湖邊，內景則加工特製，在在以美術爲歸，故此片可稱藝術化之應時社會影片，昨日第一次在本院公映，深荷各界讚許，日夜實座，皆極可觀，際此春光明媚，願有情男女，皆來一觀此富有藝術思想之婚姻革命影片

時間座價請閱後幅廣告

中央大戲院 謹啓

上海南京路盆湯弄東首

萬源祥

呢絨 嗶嘰 洋貨 今日起 大減價

泰康罐頭食品公司繼續廉價

本公司自開幕廉價以來已經一月有餘荷蒙各界紛紛光顧營業極形發達惟前因以華租交界戒嚴關係誠恐華界方面顧客未能享受廉價利益敝公司茲爲優待各界起見仍將(國產食物)(歐美食物)(海味南貨)各部貨品一律繼續廉價以示普及廉價也

南京路石路口右首 電話中七八〇五

A 2747

吳凱聲律師受任上海報界工會常年法律顧問

本律師現受報界工會聘爲常年法律顧問嗣後如有人破壞該會全人名譽或侵害其一切法益者本律師當依法盡保障之責 事務所南京路三十六號 電話中央五九三三

上海報界工會敬謝吳凱聲大律師

敬啓者本會現聘吳凱聲大律師爲常年法律顧問慨蒙大律師將應得公費百兩充作本會經費而盡義務本會全人受惠良多不勝感激特此登報鳴謝 上海報界工會全體全人敬啓

吳凱聲律師代表羅君步洲緊要啓事

茲據當事人羅君步洲聲稱頃閱報載和記外莊職工會啓事一則不勝詫異步洲從未知和記外莊職工會之存在由來顯係有人任意毀謗法律自有保障請求代表登報聲明等情前來本律師爲此代表聲明 事務所南京路卅六號 電話中央五九三三

乙A 2563

李祖虞律師代表錢乙藜君對於楊譜笙楊施氏楊曉南登報聲明一則辯正聲明

據錢乙藜君來稱頃閱報載朱斯芾律師代表楊譜笙楊施氏楊曉南鄭重聲明一則殊深駭異伊自甲子回國以來公私繁冗未遑好逑去年經吳女士及金井羊君盛道楊曉南女士才貌並交閱女士照片擬爲作伐且於夏曆十二月十二日邀女士與伊在福煦路周家學圃會晤時女士之叔祖楊譜笙君亦在爲嗣女士之母楊施氏對伊頗加獎飾以語吳女士並謂一俟查確即可擇吉納聘而交換庚帖並無占卜以爲明晃俗未幾伊母雙氏由原籍來滬弼自主持迨本年夏曆二月二十五日楊施氏面向吳女士聲明已經確查無誤並託吳女士擇日舉行訂婚典禮請吳女士代達意吳女士傳述楊施氏之意謂彼時如無總罷工情事當可允諾乃值時並未總罷工而楊施氏忽要求展緩即改定三月二十三日舉行訂婚擱置楊施氏矢言無他遂又改定四月初三日訂婚並聲明係最後決定不再遷延並於三月二十日由吳女士將女士照片攜去初不悞其急遽送登圖畫時報也詎料三月廿九日傍晚吳女士竟將楊施氏忽拒婚之事見告似此反覆變幻婚事因而作罷乃翌日圖畫時報遂將女士及伊之照片登出並謂即將訂婚以深恐傳訛將貽人口實因致函楊譜笙君請由雙方聯名登報更正以免誤會未荷答覆乃忽由朱律師代表登報竟有情同挾迫之語實屬侵損伊之名譽等情委託本律師代表登報辯正並依法保護前來爲此除於必要時依法代求救濟外特代爲詳述原委據情辯正以明眞相此佈

事務所北京路九十六號 電話中央五五五五號

乙A 2614

張籋雲大律師代表司錢氏啓事

據當事人司錢氏聲稱氏先夫錢紹增入繼司氏爲子承繼司姓宗祧及財產與氏生有一子名國鈞因司姓已有後嗣惟先夫錢姓本支乏嗣氏子國鈞自願出族歸宗此後司姓宗祧及財產等事概由氏掌管與國鈞無涉至國鈞歸宗後或成家立業悉聽自由爲此委託代表登報等語合即代表聲明

甲A 15112

江一平律師代表汪蟾清君聲明存摺作廢

已故陳南橋君生前在敝當事人公平洋行汪蟾清君處存洋二千元由汪君給付存摺一扣爲憑自陳君身故後其孫陳樹萱委託代表律師楊逸知張嘉惠函稱該存摺業已遺失除登申新兩報聲明遺失作廢外並已狀請上海臨時法院備案執有法院第三五二號收據爲憑應請汪君即將該款本利付給陳樹萱君具領云云查陳樹萱既係陳南橋之嫡孫而陳樹萱登報聲明原摺已遺失作廢後並無敝當事人自應根據律師等之函將該款本利送交陳樹萱當代理律師收訖以清手續惟該存摺既未收回恐日後發見或生糾葛用特再代登報聲明所有汪君前給陳南橋存摺應即作廢日後倘再發見敝當事人汪君概不負責欲衆周知特此通告 事務所四川路四十八號三樓 電話中央九千八百七十一號 七千八百七十一號

乙A 2630

江一平律師代表興泰電燈公司警告乾泰木器號經理丁錦芳

竊敝當事人興泰電燈公司前於乙丑年春間向敝當事人租用北京路四川路轉角第六十三號房屋言明每月租金元二百九十八兩先付後住六年爲期當訂有租約爲憑不意甫經兩載除將寶號內之舊木器三件及窗堂玻璃先行拍賣作抵外所有退租損失應仍向閣下及寶號其餘股東訴追特此警告限閣下於三日內惠臨敝事務所磋商善後辦法逾期不來勿自誤此啓 事務所四川路四十八號三樓 電話中央九八七一 七八七一號

施卓人大律師代表永太建築公司啓事

據敝當事人永太建築公司聲稱萬昌營造廠自向永太承造工程後中途拋工逾限已久經登報催告仍置不理顯係有意違約除向萬昌相當交涉外委托本律師代表登報聲明所有萬昌包永太工程名下各項債務悉歸萬昌負責與永太無涉恐未週知特此聲明 事務所海寧路巡捕房東首第一五七零號 電話北四八九一

乙A 1339

張正學大律師 徐永祚會計師 代表快樂唱機公司宣告清理廣告

茲據快樂公司股東吳潤記監察人吳梅笙聲稱近因公司經理吳逸齋廢弛業務避匿不見爲欲明瞭公司實況以便整理起見特於前日委託貴會計師查核公司賬目絕無停止營業宣告清理之意旨不料該經理初則嗾使上行向監察迫索欠款繼復未徵股東同意擅自委託宋士驤律師代表登報宣告停業昨日復嗾使上行至公司強搶貨物因此營業無法維持不得已惟有宣告清理委託貴律師代表起訴貴會計師代表清理等情前來業經分別受委着手辦理在案所有該公司各債權人務請於十四日內開具細賬送交上海愛多亞路三六號本會計師事務所以便覈核各債務人亦請將所欠款項從速送交本會計師事務所不得付與別人以明手續而資結束此佈 中華民國十六年五月六日

乙A 2625

律師宋士驤代表快樂唱機公司經理吳逸齋宣告停業

茲據敝當事人快樂唱機公司股東兼經理吳逸齋聲稱公司現在營業時期內突於五月二日有股東吳少棠(即吳潤記)帶同徐永祚會計師來本公司檢查貨物但股東吳少棠事先并未徵得逸齋同意突來檢查并監收營業收入款項以致往來行家發生恐慌於營業前途殊多不利今惟有暫行停業以待清理公司簿據業由監察吳梅笙君送交該會計師處查核所有往來款項之莊號亦請至會計師處接洽誠恐外界不明眞相委託代表登報前來合代據情登報通告諸希公鑒

乙A 1337

孫鑄大律師受任海寧路天昌米號朱友生君常年法律顧問通告

事務所拋球場冠蓀坊 電話中二四六七 分事務所十六舖老太平街 電話南市一一七 八六北浙江路善祥里

乙A 2016

徐和卿律師代表工足襪廠清理休業緊要通告

本律師曾受工足襪廠股東經理全權資格朱鑫如君合法委託代表登報通告休業清理一案于四月廿三日登報限十四天內來所登記以便結束如有意頂盤該廠全部生財機器當向本事務所接洽至該廠之工牌金猴牌愛蓮牌蘑菇牌註冊商標由本律師依法保護等情現本所正在清理今忽有登報聲明者謂工足襪廠業已繼續營業之理由特此鄭重聲明本律師對於工足襪廠賬款手續未經告終以前決不能有第三者假借工足襪廠名義繼續營業之理由特此鄭重聲明 民國十六年五月四日 本律師事務所白克路懷德里二百十八號 電話中央一千〇六十號

乙A 2610

工足襪廠緊要啓事

啟者敝廠受時局關係無力支持經股東會議決宣告清理休業於四月廿三日早經委託徐和卿大律師登報聲明息業清理茲因清理未會結束對於民國十六年五月四日所有工足襪廠推盤受盤申新兩報聲明作爲無效特此更正鄭重聲明以後對於本案一切事件逕由代表律師接洽辦理合併聲明 十六年五月四日

乙A 2111

瞿鉞律師受任顧蘭記賬房法律顧問通告

本律師受任顧蘭記賬房法律顧問凡關法益權利及侵害名譽等事當依法盡保障之責特此通告 事務所上海白格路M十七號 電話西四六一六

A 2582

吳健盦律師啓事

本律師並未接受上海房客聯合會總會正式委任對於該會一切行爲概不負責此啓

乙A 2617

律師徐佐良受任上海柔業公所常年法律顧問

凡該公所以及該公所入會同業關於法律事項有所諮詢或委任者本律師當盡職責依法辦理特此通告 事務所老北門內穿心街

法學博士陸鼎揆律師受任聯誼儲蓄會法律顧問

本律師茲承聯誼儲蓄會聘爲常年法律顧問此後無論何人如有妨害該會名譽營業或其他一切權利等情本律師當依法盡保障之責此佈 事務所北京路九十六號 電話中六六一〇

乙A 2555

公共租界工部局電氣處老廠全體工人緊要啓事

本會業經全體議決改組脫離總工會關係以前所填志願書一律取消特此聲明 敬祈各界注意

乙A 2574

天福和記綢緞局清算處催取禮券通告

啓者敝局清算處設立以來各事將以結束惟禮券一項前經登報聲明限至夏曆四月十四日爲止過期作廢諒荷公鑒今因限期已迫尚有未來領者故特再行鄭重聲明務請將禮券即速來領幸勿自誤爲要

乙A 2545

浦東公所勸募賑捐處鳴謝通告

查浦東連歲災荒南匯去年尤甚飢民雖食豆粞麩皮亦幾難求一飽旅滬同人不忍坐視除函請中國濟生會調查最重災區派員放賑並各慈善團體設法勸募外在公所組設勸募賑捐處以一縣爲一組南匯組業已進行周浦市鄉及沿海一二三各團尤能首先募補助本鄉其餘各市鄉旅滬同人亦祈顧念桑梓至公所領取捐冊共襄勸募本月初二日開會議決此次募賑以夏曆四月一個月爲限自本月起每星期日午後四時在公所開會報告捐款及籌辦法並各捐冊已募者請速報告收取未募者尤望竭力進行 [illegible] 茲由朱君 [illegible] 以上各捐一百元 [illegible]

元三百元 [illegible] 朱 [illegible] 孫 [illegible] 王濟川 王汝 朱耀 呂岳泉 朱峰 張效良 張曉 陸 [illegible] 陳慶平 李劍 王念之 [illegible] 陶可 [illegible] 陳 [illegible] 黃伯 朱 [illegible] 陸 [illegible]

中A 2142

南京路商聯會爲經募商民慶祝遷都大會捐欵事廣告

逕啓者本會爲五月五日舉行商民慶祝大會之熱忱特向路各商號經募籌備費用聯絡一致茲將各捐戶牌號數目列后 先施永安新新各五百元 [illegible] 華珍 同春祥 元昇 緯華 中英 泰康 邵萬生 老鳳祥 時新昌 大東 福康 大豐恒 恒孚 萬源祥 南方 費文元 高三益 大中 中國內衣廠 陳嘉庚 梁新記 同春堂 開泰源 [illegible] 以上共計洋四百七十六元 [illegible] 除廣告費等念八元外實存洋四百四十八元當由本會委員高伯勝陳翔熊兩君於五月四日分送慶祝大會籌備處 特此廣告用資信憑

上海南京路商界聯合會啓

現代評論
第一二三期 出版了

[illegible]

商務印書館 最新出版 美術書

蝯叟臨漢碑十種
十冊 定價十二元 郵費三角
特價八元 五月底截止

[illegible]

梁公約先生畫冊
一冊 定價一元八角 郵費二分半

[illegible]

名人書畫集
[illegible]

漢張遷碑
一冊 定價一元二角 [illegible]

分類十字圖案
[illegible]

珂羅版印

悲鴻繪集 一大冊 一元二角

悲鴻描集 一大冊 二元五角

普呂動畫集 一大冊 二元五角

徐悲鴻先生留學法國研究西洋畫多年其寫生之神妙藝術之高超久已蜚聲於海內外上集三種二種爲先生近兩年之得意作品另一集則係選法國名畫家普呂動氏之傑作均用珂羅版精印神情畢肖爲研究藝術者之良友

油畫法之基礎
陳抱一編 一冊五角

本書分十四章：(一)[illegible]，(二)[illegible]，(三)[illegible]，(四)色，(五)[illegible]，(六)油類，(七)畫布及筆，(八)畫室，(九)[illegible]，(十)靜物，(十一)風景，(十二)人物，(十三)[illegible]，(十四)技術的意義，並附泰西古今名畫家之複製圖十八幀，足使研究者獲得純正基礎之智識，及畫法之概要。

中華書局發行 (丁69)

中山遺著大贈品一月

時局已經沉重極了。救濟良方。惟有中山主義。本店爲宣傳起見。將

六版 一中山叢書 精裝四元五角 平裝三元五角（特價六折發售）

三版 增補特種 中山叢書 精裝三元五角 平裝二元六角（特價六折發售）

購上二書滿二十部者除照批發價折扣極大外每部加贈價值三角的中山大相一張

三民主義　建國方略　中山演講集　中山手札墨跡　三民主義撮要

購上五書滿五十部者除照批發價極大折扣外每部增加價值六分的中山相一張（或配贈蔣介石汪精衛宋慶齡列寧馬克思各相亦可）

批發 從陽曆五月一號起 卅一號止

專購相片亦有加贈

專購本店出版的孫汪蔣宋列甯馬克思各相片亦有加一贈品 相片大小有五類 樣式有二十餘種

注意 本店所出之中山叢書出版最先編輯排印均極完善近日市面有完全冒印本店叢書封面發售者內容則迥然不同購者幸勿錯誤

上海白克路北河路八號 太平洋書店發行

革命書籍 名人照相
◉大廉價◉大贈品◉
爲實行宣傳而犧牲！
望同志勿失機會。

本局發售之各類革命書籍名人照像內容完備印刷精良海內同志無不贊美茲以紀念五月運動起見實行宣傳犧牲血本特大廉價大贈品望同志勿失機會也品名列目下

精本全集中山叢書	每部廉售一元四角
三民主義	每部廉售一角六分
建國方略	每部廉售二角
五權憲法	每部廉售四分
建國大綱	每部廉售四分
中國國民黨黨綱	每部廉售五分
孫中山主義大綱	每部廉售四分
蔣介石全集	每部廉售一角二分
孫公遺書	每部廉售八分
孫中山演講集	每部廉售四角五分
帝國主義侵略中國的趨勢和變遷	每部廉售二角五分
馬克思主義批評	每部廉售一角九分
孫中山小傳	每部廉售四分

中山社會主義談	每部廉售八分
中山經濟思想研究集	每部廉售二角
中山評論集	每部廉售一角六分
三民主義問答	每部廉售六分
三民主義淺說	每部廉售四分
三民主義與中國及世界	每部廉售八分
中國國民黨第一次代表大會宣言及第二次宣言	每部廉售三分
中國之革命	每部廉售四分
中國國民黨叢書	每部廉售三分
個根本問題	每部廉售一角
甲種名人照像六種	每張廉售二角
乙種名人照像六種	每張廉售一角
丁種名人照像	每張廉售五分
戊種名人照像	每張廉售二分

贈品簡章
凡購各書或照像滿洋五角者奉送價值五角之銀質自來鉛筆一枝滿洋一元者奉價值一元之老牌自來水鋼筆一枝多購多贈

●廉價期陽歷五月三十一日止外埠憑此廣告不限日期寄費加一掛號外加五分郵票代洋當足通用

大華書局啓 上海英租界大馬路河南路東首鴻仁里對面 2623

元拓泰山經石峪金剛經集詩集聯特價廣告
泰山經石峪金剛經爲千古榜書之一久爲藝林稱賞敝公司徵得元拓本縮映影印集成詩聯其語句類多格言更於名作擇尤不但便於揮毫增益之無窮雖云其妙也本書用上白連史紙四開大本印就分上下二冊都一百餘面裝訂古樸[illegible]函索即寄書已出版特價一月自本月初四日起至五月初四日止外埠展限半月購者請速勿延捷足先登以免向隅每部特價實洋二元正要布套者加實洋二角八分不折不扣函購加郵費一成本埠中華書局西泠印社外埠各大書局皆有出售 上海霞飛路康寧里三號 上海出版公司[illegible]書局發行 T A 682

◉◉◉ 性雜誌 今日出版
◆上海性學研究社出版 ◆上海望平街中西書局售

性雜誌第一期已出版。計五萬餘言廿四節。（戀愛與性慾之區別）（女子性慾之眞相）（性的親和力）（婦女之性慾否）（原始民族性生活及藝術）（嗚呼張競生的卵珠）（處女與非處女之鑑別法）（美女鑑之標準）（男子目中之美婦人）（姙孕及分娩後之性交）（說中絕交接）（新婚之第一夜）（古代之遊女及賣淫制度）（動物之戀愛狀態）（浴場與性慾關係）（某新式夫婦的談話）其他不及備載。●每冊實售大洋三角。函購加寄費二分。預定十二冊只收三元。上海望平街中西書局總經售 A

明德中學停辦宣言（一）
明德中學何爲而創辦既創辦矣又何爲而停辦謹爲諸君一陳述之明德中學以昌明理知培養德性爲宗旨惟言之匪艱行之惟艱二年來所收學生均屬童稚所教者文字演算歷史地理此以往更無意義此明德中學所以停辦者一也創辦諸人家無餘資徒以一時熱忱妄欲造福社會既無力號召學生更不願募捐社會經費有限設備不周徒自刻苦無益於世此明德中學所以停辦者二也明德中學創辦者雖有幾人而總其成者菁業一人而已菁業才薄力弱有始無終幾不能自比於人類所可自信者不爲名不爲利己有餘力即以濟人濟人無成知難而退明德中學之創辦如斯停辦如斯而已況君靑宇對校事多所補助一片熱忱可敬可感都菁業啓 戊A

承天中學學生會及革命的教職員啓事
此次承天學潮之原因糾紛甚爲複雜非片言所能盡質言之可謂爲革命與反革命之爭前日報載一部分反革命之教職員宣言及停辦通告不合事實類皆讕言不日當有詳細之駁文幸請各界勿爲此等荒謬之言論所惑惟現已奉東路前敵總指揮政治部命本校停辦之宣告實爲無理且非必要故令繼續開課幸各家長及社會注意靜候政治會議上海臨時分會市黨部政治部學聯會解決可也 承天中學學生會及教職員同啓 戊A

上海承天中學校學生家屬鑒
本校不幸發生風潮其經過情形已詳五月四日申新兩報之停辦通告中茲承國民革命軍東路軍前敵總指揮部政治部願任解決之責力勸暫緩實行停辦本校現正商請教職員上課一俟商妥即當復課以候解決特此聲明 校長周志禹啓 戊A1315

上海中國青年會中學校校務維持委員會通告同學家長
啓者昨日報載本校校董會通告謂本會爲少數不良份子自動所組織希圖把持校務云云。查本會之產生。乃自校長去職後。由教職員及學生會聯席會議議決。認爲必要。當定委員人數九人。教職員占五人。學生占四人。俱各依法選出。但教職員方面。以內部意見不洽。衆議暫交學生方面完全擔任。猶恐發起糾紛。並通過學生方面多數。當選者補充爲委員。同人等任職以來。一面極力維持照常秩序。一面促進校務委員會早日成立。[illegible]乃本校校董會。未加切實調查。貿然登報通告各家長。任意汙辱同人。全與事實相左。顯見不明眞相。妄聽旁人之指點。再該會聲明。所有校務。暫由校董會照常維持云云。根據事實。於校長去職後。從未見該會到校顧問。則日來校務。除本會外。其誰任之。據此除向校董會質問外。深恐各家長淆惑聽聞。特此申明。以免誤會。是幸。 甲A0612

上海中國青年會高級中學學生會緊要啓事
啓者昨日本校校董會發出通告謂本校學生脅迫校長承認要求條件因校長拒卻簽字將校長辦事室封鎖又有少數不良份子自動組織維持會意圖把持校務云云見之不勝惶訝查敝會爲謀學校前途之發達及同學之增益起見曾向學校提出十八條後經教員職員及學生三方面斟酌修改刪繁就簡成立十二條此項條文既經三方面共認爲必要敝會遂於上月廿九日請校長簽字乃校長臨時反悔敝會復一再遷就終無結果當時同學不滿意於校長之處則有之云強迫承認則誠屬子虛校長既辭去職守校長室事務所爲重要文件所在負責無人敝會爲防不測計及經市黨部青年部代表之同意而封鎖以昭慎重即夕總幹事湯仁熙先生發出通告請教職員及學生共同維持照常上課故於翌日十一時在[illegible]開教職員及學生聯席會議議決組織校務維持會當以教職員內部意見不洽公決全由學生方面擔任乃校董會不明眞相揑造事實誠恐各方誤會特此聲明幸鑒察之 1612A

上海青年會中學校教職員宣言
本校建設已二十餘年教職員之服務校中者多者十餘年少者亦二三載師生一堂不敢謂菁莪棫樸然和衷共濟期於有成亦可告無罪於社會[illegible]

[illegible] 甲A2131

上海法政大學校務維持委員會啓事
頃因徐謙危害黨國放棄校務由本校學生會發起商同國民黨上海特別市黨部及東路軍前敵政治部接收否認徐謙校長之地位當由學生會市黨部東路政治部推派代表幷加入熱心校事之教職員共組校務維持委員會處理本校對內對外一切事宜嗣後徐謙對於本校之任何行爲一概無效特此鄭重聲明

委員 黃惠平 冷欣 冷雋 蔡鼎成 王華孫 丁元普 高應祖 陶郁文 劉懷仁 戊A1356

上海大學暨附中善後委員會啓事
本校已得政治部陳主任允於日內設法改組凡我校純粹國民黨員及忠實同學務希即日往青雲路天授里天字四十五號報到共商一切事宜至有共產嫌疑者一律拒絕特此通告 甲A2135

復旦大學暑期學校招生
（宗旨）本大學設暑期學校以利用暑假光陰推廣教育補助學業爲宗旨（入學資格）凡具下列資格之一者皆可報名入學（甲）本大學學生（乙）國內各大學學生（丙）大學預科學生（丁）高級中學畢業生（程度）暑期學校所授科目皆得本大學承認（報名）陽曆五月四日至六月八日（註冊）六月六日至八日（開課）六月九日（報名須知）（甲）報名時須附畢業證書或學校介紹書（乙）須繳報名費一元（丙）六月八日後報名註冊者罰洋一元暑期學校章程函索即寄

上海江灣復旦大學暑期學校辦公處白 戊A1349

浙江公立工業專門學校開學通告
本校業經改組就緒新委員已就職即可照常上課茲准於五月六號開學凡專門五年期三年期各學生務希即日到校幸毋延誤至荒學業至盼 戊A3031

上海校工聯合總會開正式成立大會緊要通告
本會以聯絡感情鞏固校工團結增進校工智識圖謀校工福利實行互助爲宗旨並指導各校工友使入國民革命之正軌爲國民政府之後盾勿使共產黨徒乘隙施其愚弄工人之奸計現本會已呈報新近工會組織統一委員會註冊在案設辦事處於尚文路第二師範校內俟開成立大會後始分區辦事各校工友其有未及聞知者可速來報名幸勿觀望自悞本會定於五月八日下午一時開正式成立大會凡我入會會員共襄盛舉至以爲盼 開會地址在省立第二師範大禮堂 甲A2110

請用國貨牛皮紙
本廠鑒於外國棕色包紮牛皮紙充斥市上茲爲挽回利權特加工選料仿製行銷現已出貨質地堅韌價格低廉如蒙惠顧請至法租界新永安街龍章公司批發處接洽或向各大紙號購辦可也

上海龍章機器造紙廠啓 甲A2069

上海電報局緊要通告
敬啓者敝局報費收入整數向用通用銀元尚無流弊畸零找數則以銀角銅幣折合作價容有低昂進出未能一致茲定自四月二十九日起找付零欵概用中國交通兩銀行發行輔幣券其不滿一角之數始以銅幣按照市價折合計算進出一律以昭平允除飭令司事遵辦並撰佈告張貼局門外合亟登報通告俾衆週知此啓 戊A1320

長城煤礦公司緊要啓事
敬啓者敝公司自開採以來在蘇滬一帶僅與東南銀行定有預賣煤單除此一家外並未與他家訂立預賣煤炸單據者敝公司名義在外訂立預賣煤單據者敝公司一概不負責任誠恐中外各界人士不明眞相特此鄭重聲明 乙A1112

開平礦務有限公司通告
爲發給結至一九二七年六月三十日止之股息事查董事部佈本年之預付股利每股發英金一先令免交所得稅凡持有記名股票及倫敦寄來記名股票之息單者請於左開日期將息票呈驗或不記名股票之第三十號息票[illegible]上海華比銀行或天津各銀行取息以憑付息須按取息日之匯兌價格核算洋元或取銀兩悉聽股東之便 天津開灤礦務總局總理楊嘉立啓 乙A2615

民華煙廠股份有限公司出品露佈
本廠新出品三五牌仙橋牌獅子牌月兔牌四種現已籌備就緒不日發行特此露佈 附啓 倘有同業中如有同樣牌子者請即於一星期內來函聲明否則不負責任 通訊處上海郵政信箱一千一百八十號 民華烟廠啓 乙A2593

上海新開亞洲大旅社
本社創設三馬路地點適中交通便利自建高大洋房佈置幽雅空氣充足床帳被褥格外改良中西飲食極其考究衛生並有寬敞禮堂喜慶用品各式俱全今於四月初九日先行交易擇定十五日正式開張如蒙貴客惠臨不勝歡迎之至 乙A2608

請用國貨 雙輪牙刷作犒品
蔣總司令，黨代表，政治部，軍長，師長，團長，營長，同志們，打了勝仗要使用犒品，最好用本公司所造的牙刷，他的優點如下，

一．能夠促進士兵衛生

二．柄上可刻標語欵識姓名等能教士兵天天和官長與主義親密其效力甚於做紀念週

三．國民黨政綱載明政府用品應向國貨工廠購買如此又可符合提倡工業之旨趣

一舉數善無過於此本公司出品凡數十種其價值每支由一角起至二元四角止若蒙採購函達即便照辦此啓

上海雙輪牙刷公司批發所 廣西路德仁里口 電話中央七一七八 電報掛號三六六〇

上海法大馬路 章東明正號紹酒棧遷移露佈
今因原處房屋翻造業已遷移東首吉祥街口九十九號門牌電話中央五七二三二三刻已裝修工竣於初三日先行照常營業擇吉開張如蒙惠顧竭誠歡迎恐未週知特此登報通告 乙A2634

小輪船出售
茲有小輪船一艘長八十五尺闊十三尺欲出售與人如有合意者請至四川路二百十五號本公司賬房接洽可也 泰利公司啓 乙A2355

養馬者注意
啓者鄙人現需乘馬數十頭如有良馬願意出售者請於十日內按照後列表式填寫明白寄本埠法租界鄭家木橋協昌公司一經合意即來接洽 沈振亞啓 乙A2605

馬主姓名	馬名	毛色	年齡	價值若干	通訊地點	擔保店

上海春季大賽馬
陽曆五月七號即陰歷四月初七日下午一點一刻起賽入場券會友部（由靜安寺路出入）每位洋五元普通部（由馬霍路十四號出入）每位洋二元場內備有西餐茶點 上海跑馬總會謹啓 甲A2162

東方頭獎十足四萬元
墾植銀公司 念六次正券

全張五元 每條五角

二標有末字獎 三標有末字獎 二標有末二字獎 二三四五標有前四字獎 二至九標有上下附獎

准今天下午二時開籤 風雨不更

中南甲券
全張四元 分條四角 一等獎二萬元

一等有末一字 二等有末一字 三等有末一字 四等有末一字 五等有末一字

後天開籤 決不更改 乙A2635

博覽會基金證券
第四期 點號 證券 准於陰曆四月初十日開獎 3025A乙

上海十六鋪口 天祥債券號四月初六新張露佈
本號開設南市十六鋪口四開間門面專營各種有獎債券[illegible] 乙A2549

永安 新新 先施 公司
春季大減價廿一天
夏曆四月初六日起

陶蘊啓事◉國期劍成速至四馬路吉陞棧七七號謝秉鈞處一叙 A2129

梁鴻逵警告張其吉
汝屢虐待三寶親鄰咸知自被逼逃避後不登報尋訪反信口誣蔑任意構陷擅冀脫離以圖卸罪荒謬如此大有設計埋滅之嫌法律恐不汝恕 A2149

廖文楷注意
喜基兒知悉自汝滬別返滬余心甚念之詎料汝到家後竟觸戎投得耗之下令予憂急現下甚致臥床廢飲晨夕痛思倘吾兒不回恐余性命不保憶溺吾兒素本誠孝知余倚閭之切必能假暇歸梓一舞萊衣萬一不克回家亦希常通信箋注明地址俾予得知亦能稍寬自釋也回信仍寄慈安里三十二號 母囑書 甲A2082

上海洽記醃臘行警告七寶阮友生鑒
丙寅年底閣下向敝行抵借洋四百元保欵洋二百元貨洋六十餘元有九圖天字圩四十五號田九分一厘二毫又一百八十八號田一畝七分九厘六毫廿一圖北往字圩一百六十七號田三畝八分二厘九毫由阮曹華兒作保立有正式借據到限期已過屢催避不見面特登申新二報限七天內速來理直逾期只得將該田由敝行憑單照律出賣倘有不敷外當依法律追訴並事函保人催繳以上三單無論何人收買概不承認此係小行有借抵專權日後前途逾限不理由小行出賣方生勢力務請各界注意幸勿受愚特此通告 甲A2075

五金雜貨同業敬告本埠客家公鑒
敬啓者查近年來本埠客家解賬手續頗不一律從中按照前例如期付給者固屬多數而約期延宕者亦復不少同業等殊覺受虧非淺茲特公議條規如下(一)茲後本埠客賬按照陽曆計算凡陽曆甲月三十號爲止之賬准請於乙月十號如數付清望勿延宕(二)如有付給期票者票期以十天爲限(三)客貨價目於送貨時載明發票如欲減折請在收貨時接洽議妥記明回單簿內爲憑不得在收賬時再有減讓(四)洋厘須照解賬日之市價不得龥拾以上條規准於陽曆五月爲始切實照行特此敬告諸惟亮鑒
瑞昌興 餘豐新 大昌 榮康 建裕 泰豐 裕昌 裕和祥 李靜記 同啓 乙A2475

紙業公會爲福州幫交易緊要啓事
啓者吾紙業近年來屢受福州幫捲逃貨欵損失不計殊爲寒心今邀集同業開全體大會經公衆議決此後對於福州幫交易須先打莊票方可交貨支票一例拒絕倘同業有破壞等情一經查出須令處罰以同業視破壞人作會外論再裕亨號捲逃之債權人續行犧牲鉅欵嚴行追究 乙A2638

四馬路中西藥房及南北支號
大廉價祇有兩天了
●上次廉價期間●適値本埠戒嚴●營業時間提早●致勞顧客白跑●爲此繼續廉價●忽忽限期又屆●故特敬告諸君●尙希從速光臨

尙有評前廣告轉入第十一張第五六版 閱者注意

本館要電

◉南京舉行五四紀念大會
▲各要人皆有慷慨激昂之演說

【南京】五四運動紀念大會、主席劉文島、報告開會宗旨、有三要素、㈠打倒帝國主義、㈡打倒交還漢口租界事新賣國賊、㈢打倒破壞青年運動之反動派、國府代表胡漢民演說、要民衆以奮鬥力量、繼續發揚五四精神、驅除一切反革命派、中央黨部代表葉楚傖演說、要打倒主使共產之鮑羅廷、國民黨叛徒徐謙、以救黨國、蔣介石演說、誓下決心與南京同胞共同生死、大家不要懼敵、須團結抵抗、打倒共產黨以免障碍、會場提案、㈠收回租界、㈡收回海關自主權、㈢取消不平等條約、㈣討伐武漢共產政府、㈤取締武漢會議派、㈥通緝中國共產黨首領、㈦實行黨化教育、㈧確定教育基金、㈨男女教育機會均等、㈩繼續北伐、(五日下午四鐘)

【南京】五四運動紀念、軍政黨各部農工商學各團體、到五萬餘人、工商界休業一日、飛機在空中散放傳單、在公共體育場開會後整隊大游行、(五日下午四鐘)

◉寧垣政界新訊

【南京】蘇省務委員會、暫假國府會議場開會、每次互推臨時主席、各廳亦就國府辦公、將來仍擬騰用舊省署爲會所、秘書長爲葉楚傖、昨傳爲高魯不確、委員張乃燕鄭毓秀、四日因公赴滬、甘乃光不日到寗、(五日下午四鐘)

【南京】南京公安局政治部、四日移至青年會辦公、(五日下午四鐘)

【南京】西北軍代表唐襄樊鍾秀代表熊本旭來寗謁蔣、接洽要務、(五日下午四鐘)

【南京】總部據崑山縣民衆代表沈光第報告李介卿庇護反動分子、把持縣黨部等電後、即電二十一師楊師長查辦、(五日)

◉寗鎮軍訊
▲黨軍有佔領揚州說

【常州】軍界息、黨軍昨日渡江後即佔領揚州、(五日下午一鐘)

【鎮江】軍事機關聲稱、黨軍已有一部分由高資下蜀渡江進佔十二圩儀徵等地、

【鎮江】第六軍副軍長楊杰、今日下午二時專車赴寗、(五日下午五鐘)

【鎮江】昨今兩日無戰事、祗隔江嚴守、丹陽下蜀高資、現有重兵駐守、(五日上午十鐘)

【南京】昨晚起雙方無甚轟擊、惟戒備甚嚴、(五日下午三鐘)

【南京】蔣令章杰爲浦口招撫特派員、並會同下關商會戴雲章等辦理下關恢復秩序事宜、(五日下午四鐘)

【南京】十七軍長曹萬順四日到寗、商議軍事、(五日下午四鐘)

【鎮江】第十五師余震文部、准明日(六日)調往寗垣、已向路局索車三十輛備用、

【杭州】駐杭國民軍兵站總監部、將遷往上海、先遣第二團、於今午三時開往上海、(五日下午三鐘)

◉南方局勢之京訊
▲美日對寗案主張 ▲南昌形勢已變換

【北京】外息、南昌形勢突變、擁李烈鈞反共產、戴蔣介石、反動派已他避、

【北京】美使語人、寗案美決單獨對南交涉、不附英日等國之後、共同行動、外息、日政府一部主張、聯合英國、共同出兵中國、剷除共產、但一部仍主張不變幣原政策、對華絕對取不干涉主義、現尙在磋商中、(五日下午一鐘)

◉漢口舉行五四紀念

【漢口】五四八週紀念大會、四日午在武昌閱馬廠舉行、是晚武漢學生舉行提燈會游行、(四日下午五鐘)

◉漢口日界防禦稍鬆
▲上游日僑過漢返滬

【漢口】日界防禦形勢稍鬆、商店亦多開市、日艦前日僅有八艦、二日因有五艦保護襄陽岳陽兩輪進口、又有十三艘、鳳陽武陵兩輪江日開滬、又有數艦護往、

【漢口】一日由長江上游來漢日僑九十六人、與漢口日僑數十人、同於三日搭輪返日、(三日下午五鐘)

◉豫南戰事有結束望
▲某派與唐生智試談妥協

【北京】報載某派急擬與唐生智試談妥協、已派代表二名湘人、由滬乘某國艦赴漢、此行目的、在牽制靳軍等語、

【北京】榮臻部佔堰城後、前方無戰事、部下兵十分之二、輪流放假回籍休息、日前有一部准假之兵來京、轉回原籍、可見豫南事將屆結束、(五日上午十二鐘)

◉厦門舉行五五紀念

【厦門】五日市黨部通知、舉行中山在粵就總統紀念、全體休業、報紙停刊、

【厦門】厦警廳改組公安局、旬內可發表、

【厦門】嚴子輝釋出已到新嘉坡、

【厦門】民黨閩南各縣代表聯席會、省黨部令緩開、已到各代表、昨開預備會、商談一切、(五日下午七鐘)

◉廣州學生界之五四紀念

【廣州】四日午學生萬餘人、在東較塲開五四運動紀念會、由學聯會代表主席、演說者數十人、甚爲激昂、至下午一時半始散會、(五日下午一鐘)

◉錢大鈞進抵韶城
▲陳嘉佑部分退湘贛

【廣州】錢大鈞三日電稱、北路總指揮部、三日進抵英德、現沿鐵路向河頭前進、又電稱、敵軍陳嘉祐部退集馬壩、刻仍飭各部依原定計劃前進等語、(五日上午八鐘)

【廣州】錢大鈞四日電稱、本部已於四日進駐英德城、先頭部隊已過河頭、向烏石前進等語、(五日上午八鐘)

【香港】錢大鈞四日抵英德、電粵報告、陳嘉祐部向樂昌逃、由商民團體、維持韶城治安、本軍因車路毀壞、故行軍遲滯、準五日到韶等語、聞陳部曾在周田拒錢開戰、旋不支分退湘贛、(五日下午九鐘)

【香港】曲江縣長電告、駐防陳師三日離韶、治安由職署會同商民團負責、(五日)

【香港】廣州戒嚴司令部、懫陳反戈、四日派隊將高第街第二軍留粵辦事處繳械解散、捕數十人、遣回原籍、(五日下午九鐘)

◉粵省各界要訊

【香港】廣州政治分會、三日復開會、決慰留何香凝、令土地廳籌備測量土地、民政廳速養成自治人員及籌備考試行政人員、

【香港】廣州市各局長、將有更動、擬汪嶔土地、伍嘉誠財政、謝瀛洲教育、伍伯衛生、楊偉績總務兼工務局長、(五日下午九鐘)

【香港】總政治部留守主任曾養甫、回粵銷假、五日招待各界、(五日下午九鐘)

【香港】民衆運動委員、四日議決解散清黨運動委會、一切集會、須於五日前通知、又本會嗣後不再派員改組工會、

【香港】陳孚木四日返省、徐景棠仍兼西江警備司令、(五日下午九鐘)

【香港】粵工界籌備歡迎國際工人代表團、

【香港】當局令緝財界要人梁蕚聯、查抄私產、(五日下午九鐘)

【香港】機器總會通電、易名爲中華全國機器總工會、(五日下午九鐘)

【香港】各級政治部聯席會議、決組舟車茶居農村宣傳隊、(五日下午九鐘)

◉英人建議歸併稽核分所

【北京】稽核所會辦英人斐立克、以各省羣扣鹽稅、引岸制度破壞、無法維持、特遞說帖於財部、請於七月一日起、將各省稽核分所、一律歸併就近海關、

◉北京使領費稍有希望

【北京】政府對使領費、已有稍許辦法、王景岐劉崇傑將回任、(五日下午九鐘)

戒煙
功效神奇 百發百中 當面可試 萬應萬驗
百補戒煙丸
[illegible]
德羅洋行
招請外埠代理

痰的變化
痰多！變咳嗆；咳嗆！變氣急；氣急！變痰壅；痰壅！變久咳；久咳！變肺癆；
倘痰多之人，不及早圖治，則逐步變成危險之肺癆而致死；
痰敵藥片
能使頑痰變成清水且有潤肺止咳之功，故痰多久咳者，服之立效，
價目 大瓶二元◉(寄費另加) 小瓶一元◉(郵票九五)
上海四馬路中西藥房發行
各省分行及各埠大藥房均有出售

沈尚平鑒
前兩電促歸已悉收到現在兒父逝世遺囑再三阻歸仍供黃埔軍官政治部職務況已起程無從投電特此登報聲明凡有賠及各統爺代爲阻北確認回崇是幸
母趙氏 特甲2148

國民革命軍總司令部政治部啟事

本部現已擇定南京城內戶部街開始辦公希各界一體知照此啟

國民革命軍第二十六軍第一師政治部啟事

本部自一月八日奉令成立起迄四月十五日奉令遣散止向軍政治部吳主任任內領到洋一千三百元趙主任任內陸續領到洋九千〇五元兩共計收領洋一萬〇三百〇五元其間應支出開辦費宣傳費薪津各費共計洋一萬四千四百六十四元三角七分七釐收支相抵尚欠洋四千一百五十九元三角七分七釐此項欠款已呈請軍政治部照數補發一俟領得當再登報聲明俾各同志來前具領此啟　主任劉祖漢　甲A2102

國民革命軍東路軍前敵總指揮部政治部宣傳科招印刷公司投標

本部宣傳科爲擴充宣傳工作起見并受東路軍總指揮部政治部委託每月須發行印刷品多種（紙張須用國貨）有志投標者請來小西門尚文路本部宣傳科接洽可也　戊A1325

東路軍先遣司令部啟事

本部奉令收編上海武裝民衆早已結束所有前委各種名義業經取消并呈報在案倘有再用從前名義在外招搖一經查覺即予嚴拿懲處決不寬貸仰各知照爲要　甲A4212

中央政治會議上海臨時分會通告

本月三日本會第十三次會議議決關於最近各紀念日舉行辦法如左

五月五日　開慶祝大會

五月九日　下半旗紀念國恥

又議決凡以後關於羣衆集會須先呈報本會核准方得舉行特此通告

中國國民黨中央黨部通告

中央執行委員會及各部已於四月二十日起在南京開始辦公特此通告　戊A2449

上海工會組織統一委員會組織部通告

爲通告事案查各處工會前到本會報告成立經本會認爲統治下之籌備會者仍須經本會登記調查組織手續方認爲正式成立早經登報聲明在案現本會業經派員分區辦理凡有經過以上手續由本會准予正式成立者遇有開會事宜務須於前三日將開會日時地點先行呈報本會以便派員指導組織並由本會先期函知當地軍警分別保護免生誤會仰各工會一體遵照爲要此佈　五月五日　戊A1344

上海工會組織統一委員會調查部通告

爲通告事案查本埠各工會前到本會報告籌備成立者已由本會調查部就道路遠近劃分區域分設辦事處六處選派調查登記各員專辦各該區工會調查登記事務俟調查登記手續清楚以後即分別發給調查完畢證及登記證以資證明再由組織部派員組織始正式承認加入本會團體凡有假借名義私行成立未經調查組織兩部手續者本會概不承認特此通告　戊A1364

上海各團體五月革命運動紀念籌備委員會通告

本會茲將執行委員會第七次會議議決案宣佈如下：

（四）五七：國恥紀念　各界下半旗誌恥

（五）五九：國恥紀念大會　全市停工停課停市一天在青雲路公共體育場兩處分別舉行全埠市民大會

（六）五卅：慘案紀念大會

（七）本會地址　上海小西門少年宣講團三樓

五月革命運動紀念籌備委員會鳴謝

五一紀念日蒙先施公司贈麵包一萬二千只永安公司一萬只餽我工友增我民氣謹代表全上海各團體特此鳴謝

上海總商會會員公鑒

爲通告事委員等奉政治會議上海分會派令維持上海總商會會務及辦理改選事宜當經詳加研究僉以商會爲法定團體會務重要不能不有人主持特定於本月七日午後兩時在上海總商會召集臨時會員緊急大會推舉臨時委員接收會務維持現狀及辦理選舉事宜在會長會董未經選出以前委員等當盡指導監督之責任特此通告

委員　錢永銘　虞和德　馮少山　王震　郭泰祺　潘宜之　吳忠信　戊A2174

江蘇印花稅上寶特區辦事處通告

案奉省處令委辦理上寶特區印花稅事宜業於本月三日在小南門外唐坊弄裕康里本辦事處正式就職開始辦公並爲租界人民購票便利起見特在法租界愛多亞路維爾蒙路口五八七號設立印花稅票發行所有以前滬海道分處上寶支處及專辦租界印花委員均經分別撤銷即來處面商辦法或就近至發行所接洽亦可恐未週知特此通告

主任　劉作柱　副主任　施崇琦　乙A2629

凡屬上寶區內華租兩界人民應行貼用之印花統歸本處所設之發行所發售如有各業公所及各商店舖戶願向本處承銷或代售者望即來處面商辦法

附啟者本處發行各種稅票均蓋有國民政府及上寶特區字樣所有以前發行之舊票及發給各公司行號之免查證一律作廢應請各界注意爲要

旅滬福建革命同志會籌備委員會啟事

逕啟者本會同人等爲集合福建忠實革命同志子實行三民主義促進福建政治起見特發起組織旅滬福建革命同志會共策進行凡我旅滬福建革命同志願入本會者須經本會會員兩人以上介紹經本會審查委員會通過後方得入會登記處暫假高昌廟海軍總司令部政治部及東路前敵總指揮部政治部備有入會者請于每日上午十時至十一時下午二時至五時到處登記爲荷　乙A2629

武昌路商界聯合會籌備處啟事

本會正在積極籌備月內當可成立閱報載知有虹口七路商民聯合會已開始籌備並稱包括本路在內本處當以事前並未與聞因派員往詢據稱因未知本會已在籌備中之所致願提議將本路除外云云恐有誤會特此佈聞（籌備處設在本路廣福里如號內）　乙A2629

上海南貨職員公會啟事

逕啟者本會自民國十四年春徵集同志組織公會其宗旨不獨拔數千職員於苦海謀勞資之互助感情之聯絡爲唯一主義至若提高職員之智識增進雙方之福利尤爲會之至願其間二年來雖經顛簸蕩激靡盡雖險然賴多數同志之毅力維持乃至今日北伐軍到滬之始即受種種之關係愛由前執行委員更名爲職工會名義遂致外間頗缺望前執行委員會既知其咎遂於前月念三日登報聲明全體辭職以俟後起之接辦云乃於本月初四日由各號職員代表集議之下咸謂其他各業公會皆在努力進行吾豈容闕然是以全體議決一致主張仍恢復上海南貨職員公會名義另推執行委員二一人負責締辦若以職工會名義在外行動一概不能承認並經議決爲免除一切手續頃起見不附屬任何團體以便保持原有獨立之精神並對於任何機關一概謝絕往來通告各會員外特此登報聲明伏希公鑑

上海南貨職員公會執行委員會啓　乙A2629

上海綢緞業新同行商民協會籌備處第一號通告

本會依照國民政府頒布條例組織綢緞業新同行商民協會其目的在求同業公衆利益解除種種痛苦調和東夥間糾紛增加夥友薪水以冀早日實現共享利益此佈

籌備員　沈承甫　陳韻笙　顧鴻培　顧薇卿　張釗卿　王延松　陶桂青　李應源　范楚臣　馬希賢　乙A2591

上海緒綸綢緞業商民協會籌備處第一號通告

本會依照國民政府頒布條例組織緒綸綢緞業商民協會其目的在求同業公衆利益解除種種痛苦團結商民之力量增高商人之地位爲宗旨此佈

籌備員　呂葆元　黃季純　嚴穗孫　錢少山　姜麟書　費振麟　伊廉遜　陳子敦　吳芸軒　陳芝林　程用六　汪堃和　席守愚　姚蔭孫　潘達生　席敏時　翁愼傳　朱侍卿　殷念椿　王培卿　戊A1362

湖南旅滬酒業公會成立後緊要啓事

本公會完全由湖南旅滬同鄉酒業商店四百餘家自動組織，以共謀公共利益，同業進步爲宗旨，夏曆三月十五日成立大會，二十三日開會，會員業已超過法定人數，復推定主席，執行委員，但兩次開會，到會會員極多，未到會員亦不少，茲定夏曆四月初八日（星期日）午正十二點鐘，假湖南會館開第三次全體大會，是日請各會員早臨，全體紀念攝影，並應討論事件極多，茲開於後，（一）請各會員贊成特別開辦費（二）前廿三日有認定開辦費者請是日繳納（三）限期收足入會費（四）分甲乙丙丁四等按月徵收常年經費（五）聘請常年法律顧問（六）呈請官廳立案（七）同業遠近店面新開與原開之店有無妨礙永久議案（八）建設公會公益事件，上開八項事關重要，應請同業全體討論以利進行，除函遞外，特於開會前二日登載申新兩報，務請注意，倘同業有礙商提倡公益事件，請至法租界小東門閔行路協成酒行唐君振家面商可也，即祈　公鑒　乙A2624

上海洋服工會啓事

本會早日退出上海總工會刻已正式加入上海工會組織統一委員會裏登記立案將來我們工會以及工友們一概可以正式保護了然而我們應當服從上海工會組織統一委員會命令目下我們的工友既經登記對於我們工友速謀利益提出條件與各店主一概繳收恐未週知特此申新二報聲明入會者提快要加入本會如已入會的工友們

地址暫設虹口兆豐路底天寶路中豐仁里三十號便是　甲A2137

江蘇省農民協會籌備處通告

本處呈奉國民革命軍總司令部批准於四月二十二日正式成立凡本省各縣已成立或未成立縣農民協會籌備處者均應呈請本處立案加委方能進行籌備辦法如次（一）凡已成立縣農民協會籌備處須將籌備經過籌備員名單及履歷呈報本處經審查後加以委任（二）凡未有縣農民協會籌備處之縣分得具申請書並籌備員名單履歷由本處加以委任或由本處直接委任若干人爲該縣籌備員特此通告

辦事處設南京鼓樓東亭林中學　乙A2529

商辦輪船招商局股東保持會通告

敬啓者股東等現因局勢危急關乎保全血本維持局務不可一日再緩茲特公同決定先行成立股東保持會即日在本埠靜安寺路一百二十一號內開始辦事關係本局生存各股東惠臨指示一切處籌商辦法進行特此通告

天水記　吾記　仁記　觀記　禮記　智記　堂記　桐記　和記　侃記　顧記　信記　王子青　朱繼孫　胡紫山　李幼民　陳錫記　孫楚記　郭尚記　楊從記　鄧仁記　諸福堂　李愼記　張驊記　世彩堂　徐鴻記　洪同記　樹德堂　寶善堂　潘濟榮　尤康記　陳春記　王學政　厚德堂　印心堂　裕厚堂　謙記　華英堂　德記　敦厚堂　裕記　師記　式記　樂叔記　唐如珍　長記　貽德堂　唐仁記　王孝記

商辦輪船招商局股東保持會公啓

產權聯合會第四號佈告

本會對於警廳及上海縣公告理應一致服從遵行同人等似有集議之必要茲訂於初六日午後三四時仍在原處開會恐柬邀未週再爲登報佈告至於減半聯合會傳單收費證據通知房客停付租金之議案四月十九日致法院函件均已搜得呈部鑒閱一俟所有欠租諸早爲預備不日開始收取幸勿延悞

負責幹事　徐一桐　永記　寶光堂　鴻大遠　業三豐　三益　裕盛　順康　源泰　沈川記　張杳記　沈杏記　陳翩記　恒順泰　浦康記　南來等五十四戶經租賬房圓明園路十一號

羅傑律師經租處　勤業　愛記　王蓉記　敦厚堂　守謙堂　恒豐　承餘　項茂記　愼裕

法律顧問　羅傑　樂蓮　乙A2609

感謝產權大房東之體恤房客啓事

劣二房東阿二自己白住不出房錢更且還可按月賺錢兩元有餘是其按月嚴厲收租而對諸大房東連續拖宕房租忽於本月初二晚乘夜搬逃三房客等惶悚無狀陸金生織宿欠房租仰荷大房東體恤寬待優厚容納窘迫情狀嗣後陸金生願任二房東之責照舊按月付房租洋十四元

陸金生等住岳州路寶樹里二百六十六號二房東係阿斗作主故阿二將該房分租五六家惟大房東每月收房租洋十四元三房客不能全居住宿無所願爲籌

三房客　陸金生　蔣阿六　江其明　蔡阿根等全啓

中國棉業銀行發還股本通告

本行清理委員會於夏曆三月初十日議決定夏曆四月初二日起先發還股本七成每股計洋十九元請持股票并於股票背後蓋原印鑑前來本行領取除專函通知外特再登申新兩報聲明

中國棉業銀行清理委員會啓

中國水泥股份有限公司召集股東常會通告

本公司定於五月八號即夏曆四月初八日下午二時在江西路六十二號本事務所開股東常會報告上年帳略及營業情形除函知外特先登申新兩報通告凡我股東務乞準時蒞臨集議再自登報日起至開會日止股票暫停過戶合併聲明

董事會謹啓　乙A2763

長豐麵粉有限公司召集臨時股東會公告

本公司歷年經本會維持得以延至今日癸亥以後各股東亦深知萬分爲難情形故自該年六月十一日股東會議決委由本會辦理後總不過問現因環境與前不同事實上不得不從而變更所有對外一切業已次第解決而後此繼續問題乃爲應行緊急會議之事茲經本會議決定於夏曆四月二十一日下午二時在西馬路大觀樓西菜館開臨時股東會屆時務請各股東惠臨或委託代表到會除另發通知書附送入場券外謹此奉聞即希公鑒

本公司董事會啓　甲A2140

閘北水電公司發給十五年份官紅利續收第三期股本廣告

本公司股本前經奉令修改業於上年十二月十一日召集臨時股東會議決改爲每股二十元先收四分之一其餘分期繳收在案茲於本年四月二日第三屆股東會議決定本年五月十五日起發給十五年份官紅利並續收第三期股本每股五元辦法即以十五年份官紅利並十三年份特別公積金十四十五年份股東派餘紅利劃作第三期股本不敷之數應由各股東於一個月內繳足（計十五年份官紅利優先股每股一元七角普通股每股一元六角優先股每股應繳洋二元八角普通股每股應繳洋二元九角）特此登報公告務請持至上海北京路慶順里一弄底本公司辦事處繳納即於繳足之次日起息此啓

董事會謹啓　乙A2609

先施有限公司股東年會廣告

本公司訂於陽曆五月七號即舊曆四月初七日禮拜六正午十二點鐘在香港德輔道中第一百七十三號本公司總行天台開全體股東常年例會爲省覽丙寅年結册訂期派股息及選舉董事各事宜凡我股東諸君屆時務請惠臨指示一切幸勿各玉爲荷

先施有限公司啓

石家莊大興紡織公司股東鑒

凡執有本公司股票者請到二馬路九江路十五號事務所接洽爲荷特此通告　甲A1920

屈臣氏汽水有限公司股東年會通告

本公司定於六月三日即陰曆五月初四日星期五下午三時在寧波路四號利郁飯店開股東年會報告上年營業狀況及賬略選舉董事監察事宜凡我股東諸君屆時務請惠臨指示一切爲荷

董事會謹啓　乙A2551

香亞有限公司召集股東大會

茲由董事會議決訂於陰曆四月初七日下午二時在閘北香山路本廠樓上開股東緊急會議除函送入場券外特登報通告凡我股東諸君務乞依時蒞臨議決爲荷此佈　乙A2539

華商電氣股份有限公司　五月八日開股東常會

本公司定期五月八日即星期日下午二時假西藏路寧波旅滬同鄉會開股東常會報告上年賬略分派利息及選舉監察人照章請各股東於開會前五日內持入場證券至洋涇浜大銀行樓上本公司事務所領取議決選舉等票（如委託他股東代表者應將證券交由代表人證明委託無證券之委託無效並依公司條例第一百四十五條第二項股東如出具囑托書託人到場代理決議者其書應呈明公司存留爲證（凡股東忘攜入場證券者不能填給議決選舉等票無委託書及入場證券者不能入議場）再股東會前十五日內暫行停止過戶合併聲明

董事會啓　戊A1257

緯成股份有限公司股東臨時會通告

敬啓者四月十一號即陰曆三月初十日開股東緊急會議到會權數不及四分之三修改章程未能決定遂照本公司章程第二十八節定期於五月十號即陰曆四月初十下午一時在上海北京路一百號開股東臨時會復議決定一切届時務祈撥冗親臨共籌進行計劃除通函外特此通告　乙A2438

華商 松記行歇夥聲明

啓者本行營業開始時已登各報聲明對外各行號貨物往來銀錢上落與本行無涉[illegible]今夥友施廷廉[illegible]私自在外營業[illegible]若在外有所一切情事及貨物銀錢上落與本行無涉概不負責此佈[illegible]　乙A2536

雲章染煉廠緊要啓事

啓者本廠於三月廿七早三時半忽來逃兵二十餘人破門而入[illegible]　乙A2553

鹽城陶光甫緊要啓事

不佞皈依三寶閉戶潛修於茲三載凡國事及地方事概不聞問[illegible]　丁A286

黃惠龍啓事

惠龍追隨總理垂廿餘年只知信仰三民主義[illegible]　甲A2098

聲明道歉

鄙人曾將付出本票二張（一）四月十五日期洋四百元（一）五月十五日期洋四百元[illegible]　徐沛記　龐潔記　啓　2123甲A

招請茶房

本社因營業發達茶役不敷應用茲特登報招請茶役二十名年齡在十六歲以上二十五歲以內品行端正性情溫柔能董普通官話能識淺淡中文須有鋪保星期一在本社報名　美麗川菜社啓　甲A2156

江陰旅滬同鄉會敬謝錢以湘李迪先兩先生延資助賑

[illegible]又承李迪先先生今庚四十生辰將延資撥助紅卍字會洋五百元以備在澄難民救濟之需敝會拜領之下當即匯撥澄鄉應用[illegible]　乙A1363

梁宅報喪

家主梁公約老爺於陰歷四月初四日丑時壽終望志路南永吉里十二號本宅擇於初六日午前入殮暫厝京江公所另行擇日開弔再爲訃聞特此奉告　家人梁福　乙A2120

張母朱太夫人六十壽辰徵詩文啓

[illegible]　乙A2607

鹽業銀行

資本一千萬元　實收資本七百萬元　公積金及盈餘滾存四百四十萬餘元　總行北京西河沿　分行上海北京路　天津　濟南　漢口　南京　揚州　杭州　溧河　香港　其餘各省會商埠均有通滙機關並與中南金城大陸銀行合設準備庫及儲蓄會於上海天津漢口等處

江蘇兼上海財政委員會佈告

爲公布事查本會既經組織成立關於財政上之建設改革亟應積極進行而於各徵收機關之用人[illegible]辦法尤應首先規定以資遵守茲經本會議決凡中央直轄徵收機關如印花[illegible]國紙煙捐局等所轄之各分處長分局長從前由各該總處總局委任者嗣後應由本會委任或由各該總處總局長[illegible]薦請核委以重遴選而專責成其各該分處分局徵存稅欵向解各該總處總局[illegible]一面仍須呈報各該總處總局查核並由各該總處總局於月終將所屬徵收贏絀情形詳加考核彙報本會庶免承轉延宕之弊而收事權統一之功除通令外合行佈告此佈　1384A戊

江蘇兼上海財政委員會佈告

案奉中央政治會議勘電開本日中央政治會議討論財政委員會建議取締中央紙幣一案議決由總司令及財政委員會通令律停用請即日通令所屬遵照辦理等因奉此除令行外合行佈告商民人等一體知悉此佈　1385A戊

江蘇兼上海財政委員會佈告

茲奉國民政府核准江海關二五附稅國庫券條例暨基金保管委員會條例特公布之

條例

江海關二五附稅國庫券條例

一　此項庫券定名爲江海關二五附稅國庫券
二　此項庫券由江蘇兼上海財政委員會呈奉國民政府命令核准發行
三　此項庫券定額爲三千萬元
四　此項庫券以充國民政府臨時軍需之用
五　此項庫券定爲月息七厘
六　此項庫券按票面十足發行
七　此項庫券定爲民國十六年五月一日發行
八　此項庫券於發行時預扣利息兩個月自十六年七月份起每一個月付息一次並用平均法付還本銀三十分之一即分三十個月均於每月末日行之至民國十八年十二月末日本息如數償清
九　此項庫券應付本息以江海關二五附稅全部作抵有優先償還本息之權由國民政府命令二五附稅徵收機關自民國十六年五月一日起將此項收入直接撥交基金保管委員會
十　此項庫券之還本付息機關由基金保管委員會指定之
十一　此項庫券定爲萬元券千元券百元券三種
十二　此項庫券定爲不記名式有請求記名者亦得照准
十三　此項庫券得爲銀行之保證準備金及其他公務上須交納保證金得作爲擔保品
十四　對於此項庫券如有僞造及毀損信用等情由司法機關依法懲辦

江海關二五附稅國庫券基金保管委員會條例

一　國民政府命令江蘇兼上海財政委員會發行二五附稅庫券三千萬元指定江海關所收二五附稅全部爲此項庫券償還本息基金
二　前項庫券基金由江蘇兼上海財政委員會會同中央特派委員銀錢兩業與商會等推舉代表組織委員會保管之
三　委員人數定爲十四人分配如左
甲中央特派三人　乙財政委員會二人　丙上海銀行公會二人　丁上海錢業公會二人　戊上海商業聯合會一人　己上海總商會一人　庚上海縣商會一人　辛閘北商會一人
四　前項委員會成立後委員人選由本委員會呈報江蘇兼上海財政委員會轉呈國民政府備案
五　此項庫券本息未清償以前其保管權限不得變更
六　本委員會設常務委員五人由委員選舉之
七　江海關收入二五附稅由財政委員會通知徵收機關自指之日起應逐日將所收全數撥交保管委員會
八　此項基金之存放機關由委員會指定之
九　此項基金之收入以及庫券本息之支出每月結筭一次陳報財政委員會並登報公佈之

杭州西湖新新旅館優待夏季暑假旅客廣告

杭州西湖山水秀美氣候宜人而休養避暑尤爲適宜本館爲優待旅客起見每至夏季減收房金以表歡迎今年仍循舊例自夏歷四月初一日起至七月三十日止房金一律七折至房間寬敞飲食淸潔洗浴便利招待週到早經諸君所稱許爲便利旅客計特派招接員（均穿號衣）在城站新東站招接以答雅意　杭州西湖新新旅館主人謹啓

時評

◉安不忘危　（冷）

古人所謂安不忘危者以久安之後雖無危象而亦不敢忘也又以其安非苟安之安眞能外無外患內無內憂而猶且不敢忘也非若今人之短計昨日之事今已忘之適纔之事現已忘之也我每見人患胃病者當其病發之際無論醫生如何之言皆願遵守一旦其病稍愈而醫生所囑多食之戒掉頭勿顧矣又每見人大病或大難之中所有財產權利皆願放棄祇求其病之能去其難之能解一旦病果去而難果解而其一毫不拔一絲不讓之舊習依然無稍改變矣此雖細事而於人之安不忘危之道固皆相背而馳也夫安不忘危非爲人也乃自爲也安且不能忘危況在未安之時而即忘危乎甚矣今人之短計也

本館要電一

◉于珍將離京返奉
▲于沖漢將來京

【北京】今日下午一點、于珍到衛戍司令部、召集人員辦理結束、並與各軍官話別、定今明返奉、楊宇霆不日來京、于擬就楊離奉前趨奉相晤、現于已辭退各職、晤楊後將來或仍有借重之處、（五日下午九鐘）

【北京】張作霖電召于沖漢來京、商財政及中東路兩問題、（五日下午九鐘）

【北京】吉長道尹電告回國俄人、多逗留中東路、（五日下午九鐘）

◉北京銀行界要訊

【北京】政府某當局云、滙豐銀行、如不理華帳房帳欵、政府當提正式抗議、人民及商家之存欵等項、倘受波累、可向政府請求取消滙豐之關鹽各欵存放權、以示抵制、（五日下午九鐘）

【北京】政府對德華銀行、請求恢復歐戰前營業及權利、不允照辦、已由外部答復德使、（五日下午九鐘）

◉魯省軍政雜聞

【濟南】▲鮑羅庭妻及三俄人押解赴京　二日晚戒嚴司令部派連附董國勳帶兵一連、押鮑羅庭妻佈耶氏及同案之戈雷必爾謝爾克來爾三俄人赴京、

【濟南】直褚將由徐來濟、檢閱後方各軍隊、（三日下午二鐘）

【濟南】兩商會又向各麵粉公司借五十萬元繳財廳借欵、（四日下午十鐘）

【濟南】捲菸稅定十日起加征至百分之三十、（四日下午十鐘）

【濟南】今日財廳發積欠教育費十八萬元

【濟南】張來電籌辦炭出口稅、煤油特稅、抵制外貨、（四日下午十鐘）

【濟南】省臨時借欵百萬元、係零星湊集、經商會長召集會董議決、由省城各銀行及銀錢號先行借墊、一二日內可繳足、

【濟南】金參謀長以各軍紛設駐濟辦公處、難免良莠不齊、決加取締、並限制人數、軍部十人、師部八人、旅部以下各軍隊、概不准設立辦公處、（三日下午一鐘）

【濟南】鐵甲車總指揮車合夫、奉張電召赴蚌、（四日下午十鐘）

【北京】張宗昌下令裁撤津浦路戒嚴司令部運輸司令部直魯聯軍宣講部、及各複雜機關、遣散各軍中無槍兵士、（五日）

本館專電

【北京】此間大風半月、（五日上午十二鐘）

【無錫】浙省政務委員張壽鏞、今晨乘車赴滬、（五日下午五鐘）

各社電訊

◉英下院關於華事之質問
▲張伯倫辯護搜查俄使署事

▲路透社四日倫敦電　張伯倫今日在下院答工黨議員關於搜查俄使署及絞斃被拘諸人之詰問、謂業已正法三人、究犯何罪、渠未能言之、渠爲英國外交當局、未便斷言華人對華人所用方法之是否、但渠以爲英國不負何種責任、英國與他國一致許搜俄使署、因使署區域所享之特權、如用以庇護反對當地政府之謀逆者、則爲不正當也、至於在英國發表北京俄使署內搜獲文件一節、駐華英使藍浦生報告、中政府欲發表白皮書、將其內容通知各有關係國政府、中政府既有此意、則不妨俟該白皮書公佈後再加以批評云、某議員問、有關係國是否有公攤上海防兵經費之提議、外相答稱、無之、洛克爾問、漢口政府所給償付九江損失之支票已否照付、外相答稱、渠正候藍浦生覆電、工黨甘維錫問甯案第二步如何、外相答稱、渠希望不日可佈告、外相又答工黨桑恩之問、謂列强如可促成中國內戰之解決、未有不願助成之者、桑恩問曰、中國內戰將永遠進行乎、外相答曰、華人互相爭鬥不止、則中國內戰自無止時云、

◉貝爾福主張對華用兵自衛

▲路透社四日倫敦電　貝爾福伯爵今日在上院答巴摩爾爵士關於國際聯盟會之言論、謂中國問題如何公斷乎、與孰公斷乎、渠以爲中國事件已證明世界公斷乃非能完全維持世界和平之工具、英國被迫遣派大軍、以應付非公斷所能補救賴以維持國際和平防止流血之時局、與此龐然巨物而無政府如中國者交涉、除用兵自衛、以防危害外、尙未見有更好方法云、

◉美日對甯案態度
▲第二次通牒將由四國送出

▲電通社三日北京電　美國之脫退五國協調、爲到底不能免避之形勢、第二次通牒、已決定由四國發送同文通牒、

▲路透社五日東京電　首相田中今日在衆議院答復詰問、謂政府對華擬仍進行不干涉政策、又答覆對甯案抱何態度之問話、謂日政府固當與其他列强合作、然前內閣所未取之步驟不欲取之也、

◉四月中旬起各國來華之兵艦

▲路透社四日倫敦電　外相張百倫今日在下院稱、自四月十三日起美國遣往中國運輸艦一、潛行拖船二、潛艇十二、日本遣去巡艦二、驅逐艦十六、法國遣出巡艦一、遞送艦一、法國又遣去兵一千三百、日本亦遣一師駐滿洲、此後渠想不再派兵云、

▲路透社四日巴黎電　遠東法艦隊司令史託賚行將出發、同時法政府將派大巡艦一艘、最新式小軍艦三艘、開往遠東、以厚艦隊實力、並考慮續派白兵與越兵各一大隊赴華事、

◉長江上游日僑今午可抵滬

▲東方社五日上海消息　據漢口五日發電報云、上流各地撤退之日人二百十八名（男四九女三一小兒三八）之內百〇五名（男四〇女一〇小兒二五）、及由漢口撤退之九十名（男七四女一〇小兒六）、分乘鳳陽武陵及雲陽三輪、由驅逐艦「桃」護送、於五月三日朝晨五時離漢下駛、定六日正午可抵滬、

◉漢口糧價尙較前增高

▲東方社四日漢口電　此間糧食問題、現由租界外搬入租界似已無礙、然其價格則尙較前增高十分之三、據商人言、農民受農民協會之壓迫過重、故於次期之農作甚爲猶豫、雖目下一時尙可敷衍、唯恐因此後糧食將日益稀少、而價格亦將日益騰貴矣、

◉第十五軍屯駐蕪湖

▲電通社四日蕪湖電　第十五軍全部、已由太平府歸蕪湖、暫時屯駐此間不動、又第三十三軍亦有不日來蕪湖消息、

◉日本臨時議會開幕後之舌戰
▲田中及高橋提出日銀融通及台銀救濟案
▲在野派之新黨議員提出嚴厲質問
▲不信任案與彈劾樞府案之醞釀
▲田中內閣最後將以解散爲武器

▲東方社五日東京電　臨時議會於五日上午十時二十分開會、首先由田淵豐吉詰問田中首相、何故不宣布一般施政方針之演說、首相不答、乃提出動議、要求發表關於政府之施政方針之演說、此項動議、雖經政友會之反對、終以多數成立、然不爲政府所容許、松田源治乃藉口於議事進行而發言、謂當內閣臨議會時、不表示施政方針、實未見其先例、此種政黨內閣、實屬極端違背立憲精神、意欲强迫當局表示一般施政方針、但政府方面不與答辯、遂按照議事日程、將日銀特別融通及損失補償法案、與台銀救濟案一併提議、由田中首相高橋藏相說明提案理由、繼乃轉入質問、新黨之小川鄉太郎即登壇辯言、前內閣欲以救濟台銀爲先決問題、將依據緊急敕令辦理、而因樞府不當之反對、致遭否決、在此期間、政友會乃主張開臨時議會、但財界其後之狀態、非於事實上證明無開臨時議會之餘裕乎、請問對於財界安定之政府應急措置之不當、更關於財政案之內容、提出質問、高橋藏相關於政友會之言責、以無關痛癢之語、巧妙答辯、其他更有種種詳細之答覆、至零時三十分休憩、下午二時二十五分再開會、有小川鄉太郎之兩質問、又有山田道兄黑田明粟相滋男等之質問、繼續提出、議場比較的平靜、

▲東方社五日北京電　日銀損失補償法案、台銀救濟案支付猶豫事後承諾案、今日在下院分別附託委員、政府決定萬一因議場形勢而至不得不解散時、則政府所提出之重要財政案、當依緊急敕令案辦理、已命法制局準備矣、

▲東方社五日東京電　田中首相在今日之臨時議會開會時、首起演說如次、「我財界受大震火災之餘禍、邇來產業與貿易皆不免於不振、因之一般經濟界尙未脫離不穩之狀態、尤以三月中銀行之休業爲動機、漸失財界之安定、迨至四月、不安之象較前益甚、而偶因關於台灣銀行之救濟、爲緊急措置、政局遂有如此次之開展、現政府改弦易轍、對於財界之不安、作精密之考察、與愼重之判斷、先頒緊急敕令、除台灣及南洋羣島外、帝國之各地方實施支付猶豫之制、一方面恐人心慌亂、特嚴禁流言蜚語、而全國各銀行亦應順政府之方策、各採從長處置之方法、共謀財界之安定、政府復因欲於支付猶豫期中、求財界根本的救濟、特決定召集臨時議會、於是財界人心始復歸鎭定、斯實爲國家之大幸也、予深望於此機會、凡我國民、互相自重、於財界之圓滑伸展有所貢獻、而政府於頒布支付猶豫令後、爲謀財界之安定、及維持於海外帝國之信用、與台灣統治之必要上、復認爲令日本銀行特別通融資金是爲急務、關於此項法律案、將於此次議會提出、並請議會關於支付猶豫緊急勅令、作事後之承諾、關於其他普通之事項、擬於下次之通常議會時有所陳述其案、請諸君之協贊、關於右令期議會之提案、希望速予審議後、加以協贊」、

▲東方社五日東京電　據外間所傳政府對付臨時議會之方針如下、今日政界之勢力、在野黨聯合軍實占優勢、但僅關於財界安定之法案、則預料當可大致通過、又若新黨俱樂部少壯派所主張之提出政府不信任案之空氣轉爲濃厚而有通過於議會之形勢時、則政府決立即解散議會、是非歸國民評判云、

▲電通社五日東京電　日政府對臨時議會之方針、欲始終以平穩手段、收財界安定之實、然野黨方面、擬於本會議開會之劈頭、關於內治外交經濟全般、提出質問、政府之見解、日程以外之質問、絕對不許、目下預定會期爲五日、如有反對黨妨害審議、使議場陷於混亂、議事無從進行、決斷行解散云、

▲東方社五日東京電　新黨俱樂部昨在院內開議員會「討論樞府之不當行動調查案與不信任提出案、前者可決、舉出特別委員十名、後者有贊否兩論、未決定、遂宣告散會、提案者頗强硬、幹部加以慰藉、

▲電通社五日東京電　昨日之新黨議員會、雖滿場一致決定舉委員十八人、對於樞府之不當行動、全體加以調查、從事彈劾、惟不信任案之提出問題、尙未決定、

▲電通社五日東京電　彈劾樞密院之上奏案、將由野黨方面提出、與財界安定案開始一大論戰、如新黨俱樂部已舉委員十八人、調查樞密院之越權行爲、彈劾之範圍、「爲全局的抑局部的、須由此委員會決定、憲政會之最高幹部亦承認、大勢上彈劾案爲萬不得已之舉、惟樞密院方面謂無被彈劾之行爲、對此問題並不重視、

▲電通社五日東京電　田中內閣不信任案署名者、新黨俱樂部已達八十人、

▲電通社五日東京電　高橋藏相語人云、休業銀行須自己整理、「僅救濟十五銀行是不可能之事、川崎造船所之救濟、因製艦計畫關係、海軍省或出而救濟、亦未可知、然此係別一問題、

各社電訊二

●梅籐根醫士在英發表意見

▲路透社四日倫敦電 教會醫士協助會今日開年會於倫敦、會在杭州醫院四十五年之梅籐根醫士稱、中國劉正蕭清一切、惜其攻擊至不重要之部份耳、教士甚盼華人能以獨自維持、一俟其能辦理教會與醫院時、教士自願退處於旁云、

●奉方擬與唐生智調和

▲路透社五日北京電 順天時報稱、奉天現擬探聽唐生智意旨可否調和、俾專力應付蔣介石與斯雲鵬、奉方有代表二人、皆湘籍、已由滬赴漢、

●厦門安達銀行之損失

▲路透社五日厦門電 據負責方面消息、荷蘭安達銀行厦門支行華經理虧欠避匿、查損失共約七十萬元、

●北京審訊俄人辦法尚未定

▲俄署案諸人或用軍法裁判

▲鮑妻及信差將交特別法庭

▲路透社五日北京電 俄船列寧號與俄使署被捕俄人開審日期、現尚未定、但此數俄人之命運頗爲人所討論、許多華人以爲在俄使署所拘諸俄人、以搜獲文件證之、確屬犯罪、俄國在華既無治外法權、則在法理上未有犯罪俄人不應與犯罪華人同樣懲戒之理由、又有許多人以爲俄人雖犯罪、然以逐之出境爲是、但論者反對此說、謂重治華人而輕懲俄人、太不公平、且我示慈悲、則赤黨密謀愈將活動、法學專家刻正討論此案、究竟此案是否公開審判、是否仍爲軍事法庭性質、抑照民事手續辦理、現尚未悉、而列寧號諸人是否與俄署諸人併案辦理、抑分別審訊、現亦未定、此間與莫斯科之俄當局、對於其國人生命頗爲惶慮、但俄政府對中國代使之口頭通告、含有如中國將俄人正法、必生嚴重後果之意者、在華人視之、乃欲傾動法庭之一種計謀、

▲路透社五日北京電 安國軍領袖與法學專家昨夜集議良久、對於鮑羅庭夫人與其他俄人之審訊手續、迄未議定辦法、安國軍代表稱、鮑夫人與信差定可由特別法庭審訊、不與俄使署所拘諸人併案辦理、大約驅逐出境結案、至於俄使署諸人是否由特別法庭或軍事法庭開審、現尚未決定、惟無論如何、如審明有罪、未必正法、但判以長期監禁、期滿驅逐出境云、

●減軍會議之英美代表

▲電通社三日倫敦電 三國減軍會議之英國主席全權「已確定爲海相普里齊曼、美國之主席全權、已確定爲駐比大使基普遜氏、海軍代表爲約斯少將、陸軍代表爲伊爾少將、

●國際經濟大會前日開幕

▲聯盟會員外有美俄土埃等代表

▲在日內瓦與會者四十七國

▲路透社四日日內瓦電 國際聯盟召集之經濟會議已於今日開幕、與會者共四十七國、除國際聯盟之會員外、美國俄國土國埃及均有代表、代表門類甚多、有實業家商業經濟家農學家船航業家銀行家僱主勞工及其他種種區別、該大會於討論世界經濟地位後、將分股員會詳細審查各問題、會期約一月之久、今日洛歇被舉爲第一副會長、正會長塞尼於演說之際、極言今當注重各國之經濟獨立、繼乃泛述世界經濟狀況、並臚舉解決經濟困難之阻力曰、吾人今方安置第一基石、必於公同利益及和平主義有所廣益云、意代表波林倫加會起稱、意國現缺乏原料、故在經濟上頗難給其民衆之求、願請大會有以助之云、是日旁聽席中爲之人滿、

▲路透社四日日內瓦電 經濟大會之俄代表團已到、當局保護甚形周備、代表團未在總火車站下車、而在三里外之某鎮下車、改乘汽車至當局特備之旅館、

●美國水災區域甚廣

▲河堤續有潰裂

▲路透社四日紐鄂倫斯電 維克斯堡與那基士之間、即聚約瑟城之上下河堤、續有潰裂、致被淹之地面積愈廣、

▲路透社四日紐鄂倫斯電 魯西亞那州北境與中境十三行政區域、內有城市鎮逾百處者、現已被淹、杳無人烟、魯西亞那州東北災地約四千方哩、現成巨川、維克斯堡與那基士之間有二處決堤、災民遠避、無家可歸者、現已增至二十五萬人、種稻棉甘蔗及其產煤油之地被淹、物質損失愈甚、

▲路透社四日紐鄂倫斯電 魯西亞那州阿康薩州與密西西必州大水所及之地、現共約一萬五千方哩、沿密西西必河阿康薩與魯西亞那州一片汪洋、不知幾百哩、僅偶有數處不在水中耳、密西西必河水自康薩城經一大湖、而流至維克斯堡、約長一百餘哩、

公電

●加拿大倍萊維爾來電 上海申報轉南京蔣總司令鑒、請力堅持總理遺囑、完成革命工作、僑等誓爲後盾、全體華僑叩、

上海最有名最靈驗痧藥水
普益濟世水
上海時疫流行活人無算均稱救命神水
定價大瓶一角 慈善家施送十元起批
如購二百元能裝四千四百瓶
遠埠來購派元監製膳宿費一概不收
上海牯嶺路六號普益代辦公司發行
電話中央二五一九
附設華麗堂燈彩全備每日租洋八十元
如在七天內來租作臨時價每天四十元
甲特2150

請試我們的藝術照相 光藝照相館 晨九時起晚八時止 靜安寺路三十四號 電話西一五九六

有停兌鈔票者鑒 各埠銀行發行鈔票原期流通市面乃遇來滬水漲落時局變化影響所及往來客商持有鈔票者每感楚材晉用遷地勿良或遇停兌風潮尤苦鞭長莫及敝處有鑒於此便利客商起見代兌各埠停兌不通用鈔票使不通者通停如未停是爲謂便利況敝處開創多年門莊兌換向來比衆公道如有大宗交易請駕臨江西路南首義康莊接洽電話中央一二四五 四八六六 4254

本號經理德國純白糖精 配用酒料香煙嗬蘭水等原料 質原
香精 專配酒料香味文雅並無油汁花粉等質歸獨家運銷謹防劣貨混充等 玫瑰 超沙利粉
配合衛生醬油必需之品價廉物美遐邇馳名如蒙惠顧無任歡迎 上海老北門內東首障川弄念五號 茂昌記財顏料雜貨號啓 乙特9842

上海五馬路石路 元昌錢莊 買賣國內公債各埠銀行停兌有價鈔票概可接洽函詢即復電話中四一一八五 特乙2354

餘姚特產 唯一乾菜筍
◉餽送親友◉受之非常感情
◉舟車旅行◉攜帶輕便稱心
◉居家備食◉葷素隨意烹飪
◉持齋喫素◉確係無上妙品
◉雅叙消閒◉包你增益談興
◉四時佐餐◉免疫又能衛生
◉辦公常食◉頌接喉潤津生
◉病後調理◉健脾養生珍品
唯一乾菜筍◉新國民尤所歡迎
上海望平街中愛華製藥社總發行所 本埠南北貨號罐頭食品公司均有經售 特丙410

百齡機有意想不到之效力

▲上海來電 各報館均鑒、兩月以來、武漢共產份子鄧演達徐謙等、甘爲俄人鮑羅庭之走狗、乘中央兩路武裝同志北伐聲討之際、把持中央、操縱政府、強迫民衆、誣衊領袖、亂發命令、擅殺黨人、破壞國民革命的陰謀、層出不窮、挑撥離間之手段、日甚一日、凡有血氣者、莫不疾首痛心、一致聲討、森居長江上游、不忍見總理手創之中國國民黨、亡於寄生虫共產黨之手、更不忍見垂成之國民革命、爲少數叛賊所破壞、誓以至誠、擁護南京中央黨部及國民政府、恢復黨權、擁護四月二日中央監察委員會建議案、擁護蔣總司令繼續北伐、反對武漢亂命、打倒共產黨、以求三民主義眞正實現、完成國民革命、謹此宣言、尚望本黨同志、一致奮鬥、黨國前途、實利賴之、國民革命軍第二十軍軍長兼川鄂邊防司令楊森、全權代表軍政治部主任段遠謀代叩微、

●嘉善來電 上海申報館轉南京中央黨部國民政府蔣總司令暨全國各級黨部各軍長各團體均鑒、本日在公衆運動場、開五四紀念大會、議決(一)請南京政府下令討伐武漢共產政府、(二)驅逐陰謀破壞中國國民黨之鮑羅庭、(三)請汪精衛同志速到南京、勿爲反動派利用、不然將視爲敵人、(四)請政府通緝叛黨國之奸賊徐謙鄧演達及其黨羽、(五)請全國一致清共產份子、務請一致主張、以利北伐進行、黨國前途、實利賴之、浙江嘉善臨時縣黨部農民協會各工會商民協會暨各學校同叩豪、

●蘇州來電 各報館均鑒、竊以蘇州總工會、原爲共產派操縱、與滬漢甯錫聯絡策應、陰謀搗亂、危及黨國、叛逆昭彰、幸經東路前敵總指揮命令駐蘇張旅長、將該總工會解散、萬衆歡騰、如出水火、然扶助勞工、乃總理政策之一、未敢聽其消沉、爰於四月二十九日、由駐蘇水警廳第十旅公安局三政治部·暨吳縣監察員清黨委員會·各派負責代表、並蘇地忠實同志、聯合組織蘇州工會組織統一委員會、在洛水倉橋舊縣黨部開始辦公、來會登記者、已有七十餘工團、將着手審查、凡所措施、除勞資互助外、悉遵總理遺囑、喚起民衆共同奮鬥打倒一切帝國主義及其走狗、尤注意利用工會、破壞工會之反動派陰謀派、肅清共產份子、打倒蓄意把持之野心家、一面亦不使勞工爲殺雞取卵之行爲、以妨礙國民革命之工作、敬此電聞、蘇州工會組織統一委員會、

●福州來電 申報館轉海內外父老兄弟姊妹均鑒、棨奉福建政務委員會令開、玆委任戴金華爲福建僑務委員會主任委員、林國治莊銀安陳清機爲福建僑務委員會委員、此令等因奉此、除陳委員清機現在日本尚未回國外、金華國治銀安等、均遵於五月三日在福建政務委員會宣誓就職後、遄回厦門、正式辦公、竊念材輇任重、隕越堪虞、所望時賜南針、俾資韋佩、臨電神馳、無任企盼、福建僑務委員會主任委員戴金華委員林國治莊銀安全叩支、

國內要聞

●鎮江軍事要訊

▲昨日江北孫軍向鎮地開砲、彈多落於水中、並有一彈落於亞細亞油池左近、駐鎮英領、將危害該國商貨、今已向孫軍提出抗議、

▲昨晚五時許由甯開來軍車一列、計二十二輛、內載第一軍第十四師四十團全團軍隊、由團長率領過鎮、前往丹陽、

▲第十七軍五團二營營長沈宰、昨午後二時許、將在鎮營底及留守軍士一連、開往高資、並有一部份開往南京、

▲第十軍參謀處長韋華齡、帶兵一排、昨日午後四時許、由滬押解砲彈八十箱、子彈數千發、於上行快車後附掛鐵篷車二輛、過鎮赴甯、送交軍部應用、

▲第十七軍軍需處處長、昨由甯領得快槍六十枝、乘專車蒞鎮、解入軍部應用、

▲駐鎮第十七軍第一師師長兼戒嚴司令余仲麒、昨又發出佈告、略謂我軍駐防鎮江、對於敵軍防範殊爲週密、「昨日江北所發之砲聲、純爲擾亂人心之謀、我軍配布之衆、軍艦巡邏之週、決可無虞、望各界人等勿自驚擾、

▲第十七軍司令部因江北糧米缺乏、常由江南運往接濟、不啻資敵給養、除電何總指揮、分飭各部禁運外、又令丹徒縣長、轉飭所屬、對於各項米糧、一概不許運往江北、(以上三日)

▲連日高資下蜀一帶黨軍、對江北孫軍砲攻甚烈、昨晚十二圩並被砲擊起火、延燒三時許始熄、

▲第一軍十四師四十一團、及砲兵騎兵衛隊通信四營、昨日下午七時先後過鎮、前往丹陽填防、

▲駐鎮一軍十四師軍隊、昨日下午二時、開往丹陽、準備由小河進攻江北、何總指揮及所部第三師軍隊、均有開赴丹陽之說、

▲鎮埠江邊所設之軍警督察處、現經戒嚴司令部令飭取銷、另行改組、

▲茶業職工會昨日午後開成立會、到一百三十餘人、當推出執行委員七人、各茶棧店並休業半日、

▲鎮江總工會、因有特種關係、昨經市黨部函知、暫緩成立、(以上四日)

孫中山先生紀念金襟章 正面精鐫肖像背面刊有遺囑上貫金練可作紀念品可作錶墜飾品 每枚叁角 特別克己 批發 寄費外加 總理遺像 上海棋盤街益和堂總批發

面麻藥水 吧嗜德氏發明面麻藥水爲破天荒未有之奇藥由本藥房發行以來治平男女新久面麻不計其數來函道謝及登報奉揚者數見不鮮分單雙料兩種單料治六個月內之麻點每瓶大洋三元雙料治六個月外至二十年之麻每瓶大洋五元定價不二無論連搽兩瓶由漸而吸平奏效絲毫不痛苦愈後並無一瘢痕眞神藥也外埠購欵由郵滙寄費加一●上海法租界八仙橋首安里○時雨藥房發行○各省藥房均有分售

我之抗議 人謂兄女聞寃夫妻渡船遂有提倡獨身主義不娶亦不嫁者此眞背乎情理也孟子云不孝有三無後爲大於此可知承宗繼嗣之要旨也我之抗議獨身主義者乃防民族衰落也 鶺鴒老牌眉壽種子丸 具有萬能可保一索得男之特效是爲提倡民族最新發明之聖藥凡世之患子嗣維艱久不振作者無論男女一服此丸可保鑫斯衍慶續嗣宜男眞有戰必勝攻必克之奇效內附外塗一枝以爲臨事之用如至必要之時自必精神煥發體魄堅強一所謂襲外攻神妙不可思議願普天下擬男愛女尼山求嗣者快服一試方知其中自有樂趣也 注意此丸不亢不烈并無嗎啡嗎啡等毒質迹外塗藥每盒大洋二元五角寄費加一郵票十足通用 總發行香港永樂街瑞昌西藥行 總代理上海北四川路會豐商店 各埠大藥房均有代售

老司徒博牙醫生發明 必定靈 牙痛 總發行上海中國牙科醫院 牌子最老 信譽最著 銷售最盛 止痛最靈

防癆聖藥 久咳丸 防僞通告 唐拾義發明久咳丸以肖像爲商標風行全球已歷卅餘年久得社會信用向來爲防僞起見每包內附形如鈔票驗眞券一張交得回本總行即照奉贈本廠美術畫一幀〇五年前會有不法之徒或寄回或以僞亂眞貨如本廠印照相片附有稱故易於鑑別後凡冒牌方始絕跡今有死灰復燃僞品名死灰復燃改換章無究無劵之貨均屬僞品幸勿悞購以重生命特再通告 總行上海廣西路愛多亞路角 唐拾義父子大藥廠啓

戒煙 (國貨)快活靈戒煙補丸(方回春氏改製) 此丸係鄙人戒脫老癮之原方配合經過自身實驗故極妥當絕無嗎啡海絡因等毒質混入藥性和平戒補並顧不論新老深淺煙癮皆能戒除祇要有決心連服包可七天斷癮斷丸停服健飯身壯服丸之時照常辦事並無痛苦反比吸煙舒服有志戒煙者快請購服(歡迎外埠代銷利益特別優厚) (價目)大號瓶四元小號瓶二元三號瓶一元四號瓶五角●●郵寄加一●特贈試服樣瓶函索附郵票十分立即速傷單寄奉 上海愛多亞路大世界朝西一零四二號明星製藥公司發行

●浙省黨部特派員會議

浙江省黨部、昨開第一次特派員會議、出席者葛武棨鄭異陳希豪洪陸東邵元冲蕭錚許寶駒姜紹謨等 主席爲姜紹謨、蔣定豪紀錄、(徐鑫代)主席先報告浙江政治會議公函、稱經中央執行委員會政治會議議決、派葛武棨鄭異陳希豪洪陸東邵元冲蕭錚許寶駒姜紹謨等八人爲改組省黨部特派員云云、故特於今日實行改組、好在從前臨時政治會議所派的、與現在中央所派的、在事實上並沒有多大更動、惟對於內部職務之分配、究屬如何辦理、應請討論決定、旋討論內部職務支配問題、決議用選舉法選舉、投票結果如下、常務委員蕭錚姜紹謨鄭異、組織部部長蕭錚、宣傳部部長邵元冲、工人部部長陳希豪、農民部部長鄭異、商民部部長洪陸東、青年部部長葛武棨、婦女部部長許寶駒、次討論關於財政上負責問題、決議由姜紹謨同志擔任、次討論各部職務問題、決議(一)即電中央報告、(二)再備正式公文、致政治分會轉呈中央、又次討論民國日報主任問題、決議由許寶駒同志爲總編輯、以專責成、自後關於黨報登載黨務消息、應用秘書處推定秘書、專管審查新聞事項、又討論電賀中央各部在甯開始辦公案、決議由秘書處起稿拍發、又討論黨務人員養成所案、決議經費准先撥五百元、對於抽班、應經過試驗、名額由該所自定、又討論決定常務會議開會日期案、決議定每星期二四六日三時起開會、又討論推定代表招待各界茶話問題、決議推許寶駒洪陸東鄭異陳希豪四同志爲招待代表、又推定下次總理紀念週主持人員、主席許寶駒、政治報告陳希豪、黨務報告邵元冲、又決定發電南京、慰問江西省黨部被難同志、議畢即散會、

●杭州快信

▲昨(三號)上午九時許、南星站開出專車一列赴滬、輸送二十六軍二師第五團一二三各營兵士各一連、

▲東路軍第一軍二師補充團、現由衢州開杭、並悉二十六軍工兵營、昨由滬到杭、

▲衢訊、現由贛入浙軍隊、暫駐衢城者、有總司令部警備團砲兵團迫擊砲隊等、李協和聞尚在河口養痾、

▲省務委員兼教育廳長蔣夢麐、奉張主席電召、已於昨日上午六時由杭站專車赴滬、

▲前充工會常務委員慶成綢廠工友胡宗義趙壽仙等四名、昨日因有反動嫌疑、經公安局派警拘捕、已押候訊究、

▲省商民協會籌備處開會成立後、籌備處附設總商會、現因房屋不敷辦公、已於三日上午移設於浙江商品陳列館內、籌備期間、以兩月爲限、

▲杭州造幣廠籌備開鑄、昨又由滬運來中交兩行生銀五十箱、今明日尚有續到、

▲浙江財政委員會陳主席、奉蔣總司令迭電籌借欵項、聞昨日已電甯、遵電先行籌解一百萬元、由杭中行匯交甯中行收轉、

▲浙屬捲烟二五捐、前經派委分往接辦、現捲烟特稅局奉烟酒署函請、將浙省各屬紙烟二五捐事、仍應一律交還、(併歸滬收)以符行政統系、昨令各委員、限本月底一律結束、預備移交、徵起捐欵、暫爲保管、另令飭解、

▲新委王鵬徙爲浙江捲烟公賣籌備處主任、現已開始籌備一切、不日成立、聞特稅局有撤消訊、

▲杭嘉湖各屬蠶事、現屆三眠、因天時寒燠靡常、發育未皆全健、桑葉亦感缺乏、收成難望中稔、絲繭開市、須在月半以後、(四日)

甯波快信

▲今日午後一時、小校場開五四紀念大會、到各團體三百餘人、蔣遂三主席、

▲今日上午九時、各校學生代表、假青年會舉行五四運動紀念會、到學生五百餘人、由劉滄海主席、各代表均有演說、散會後出發游行、

▲昨晚七時半本城營業大同盟開公民教育運動會、到三百餘人、由范厭塵主席、胡時俊講五權憲法、倪德昭講三民主義之大概、

▲本埠泗洲塘斐迪校、因經費缺乏、業已停頓、茲聞江東民強中學校議決該校合併、不日遷入實行、

▲本埠青年會、昨晚七時半舉行第三天公教運動、到二千餘人、嚴芸青主席、講員鄒蕉甫、講題爲「救國與救鄉」、餘興有崇德女校表演「中山鐘」、舞蹈「可憐的秋香」「交際舞」、

▲浙江省防軍第二師第四團第三營應營長、昨下午六時乘專車六輛、由杭到甬駐防、當即開入舊道署駐紮、

▲本埠警察二區二分駐所署員胡炳文、調局另候任用、遺缺以二區五分駐所署員余宏樹調充、二區五分署遺缺、另委李維新接充、

▲今日上午九時、本埠東門街大池頭大火、焚燒二小時許、計百餘戶、房屋三百餘間、損失尚在調查、(以上四日)

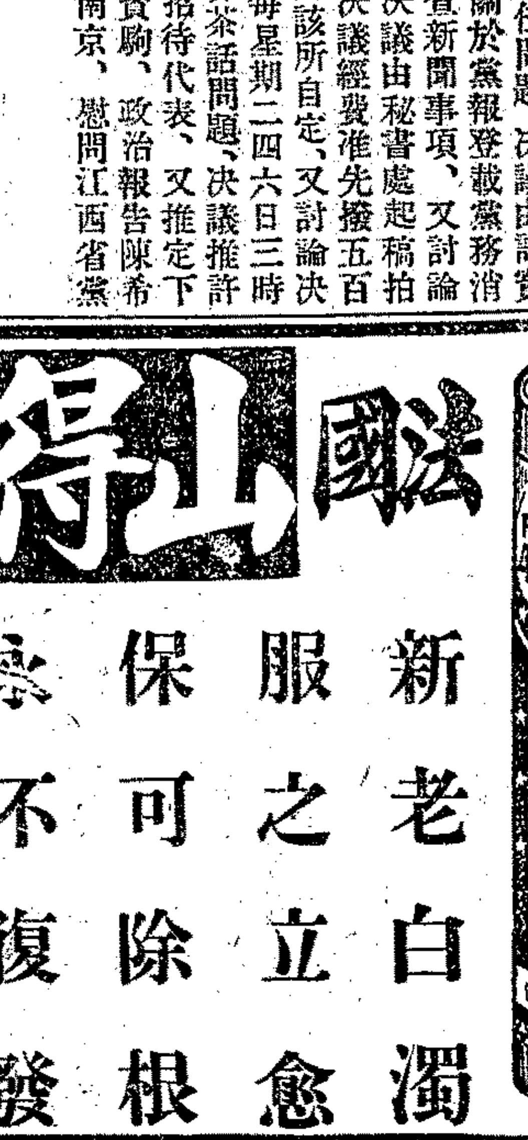

法國山得爾亨利台獨丸
新老白濁 服之立愈 保可除根 永不復發
◉全國藥房均有經售◉ ◉說明書及批發特價◉ ◉表函索即寄◉
遠東獨家經理信源行 上海江西路A字一號 (三洋涇橋) 電話中央二五〇〇 收特473

廉價聲中之…… 上海好消息
◉此好消息 本埠四月二十日出世以來近悅遠來人人歡迎 日夜大藥房啓 上海法大馬路北首東新橋街寶興里口一百號 截止期

培補生殖力 請服驥製廣嗣金丹
性欲缺乏快感・由於生殖力之不健全・其原因或由於先天的薄弱・或因後天的失調・如手淫夢遺等・皆足以使神經衰弱・失去生殖力・能起興奮・欲加補救・惟有服驥製廣嗣金丹・因此藥之原料・引起製造・純粹・回復人生固有之生殖力・惟須注意假藥・確認國產眞材・辦法・毫無烈燥熱之弊・每盒即是念八元・藥名・有券者方是・一無假冒・明盒・內附・服二元十六・試服一元・受欺・丈夫再造天每盒五元・每料八元・雙料・
總發行所上海甯波路盆湯弄崔氏辦香廬啓

瑞和洋行禮拜五拍賣

准於本月初六日上午十點鐘在本行拍賣 鐵箱 銀箱 打字機 電燈 寫字檯 木器 地毯 沙發 鋼床 衣櫥 等件 此佈 乙222

禮拜五拍賣 上等住宅

魯意師摩洋行 始創一千八百七十四年 自同治十三年

准於本月初六日下午二點鐘在靜安寺路愛文義路新閘路 住宅內拍賣 傢俱 地毯 磁器 銀器 等件 魯意師摩啓 B428

瑞和洋行禮拜五拍賣

水漬漂布 洋紗板綾

准於本月初六日下午二點鐘在本行拍賣 水漬漂布 公茂洋板綾 色布 條子 羅緞 綿紗 印花 彩光羽綢 窗簾布 絲光絨 絲條 蘇紗 瑞和洋行啓 D

三發洋行 禮拜五拍賣

奉法公堂諭

准於本月初六日上午十點半鐘在四川路拍賣 洋琴 傢俱 等件 三發洋行啓 D30

禮拜五拍賣

魯意師摩洋行 始創一千八百七十四年 自同治十三年

准於本月初六日下午二點鐘在本行拍賣 木器 大衣櫥 洋服 男女 火爐 鐵床 等件 魯意師摩啓 D227

瑞和洋行禮拜五拍賣

奉臨時法院諭

准於本月初六日上午十一點鐘在本行拍賣 電器 等件 瑞和洋行啓

禮拜六拍賣

魯意師摩洋行 始創一千八百七十四年 自同治十三年

准於本月初七日上午十點鐘在本行拍賣 傢俱 磁器 木器 等件 魯意師摩啓 D622

瑞和洋行禮拜一拍賣

住宅

准於本月初九日上午十點鐘在狄思威路 住宅內拍賣 聲機 洋琴 新式汽車 傢俱 等件 瑞和洋行啓 D229

禮拜二拍賣

奉清理處委託

道勝銀行大班住宅

魯意師摩洋行 始創一千八百七十四年 自同治十三年

准於本月二十日下午二點鐘在本行拍賣 祁齊路 福利公司製造 來路 紅木彫嵌 龍頭椅 地毯 法國飛金書樓椅 石鐘 酒盃 色 中國 畫 老山玉花樹盆景 鋼板洋琴 來路冰箱 絨 磐石 油 等件 魯意師摩洋行啓 D231

華商唯一拍賣所

本所開設以來以拍賣為業 因本商會之推廣 久為華人所信仰 本所組織完善 拍賣手續敏捷 乙B1676

遺失提單聲明作廢

今由六號新進口第二第一號船提單 KH 遺失 聲明作廢 甲B2133

遺失莊票

今在途中遺失莊票一紙 乙B2130

支票被竊

今在途中被竊支票 聲明作廢

遺失劃條

遺失劃條一紙 聲明作廢 乙B2567

蚌埠中國銀行遺失信憑啓事

乙B2565

遺失圖書聲明

B2118

失單作廢

遺失道契權柄單聲明

CB171

遺失道契權柄單聲明

BC621

遺失證章

B1326

方單被竊聲明

7102

離婚聲明

聲明脫離夫婦關係

B2122

聲明斷絕關係

2546

緊要聲明

推盤聲明

B2104

受盤聲明

2112

馮強製造橡皮廠上海分行啓事

B2108

尤同寶啓事

乙B2594

國民革命軍第二十六軍司令部副官處啓事

7702

注意 更換包工通告

啓者坐落法租界西愛咸斯路轉角第二百零一號之房屋前僱之營造工頭潘泰記今已脫離另僱新包工承辦一切事件應與鄙人直接此佈 船主方啓 ○通信在仁記路三十五號沙輪森律師公館轉 乙B2626

福特車身大廉售

悅新昌老廠

四馬路一枝香斜對面

大放盤祇此七天

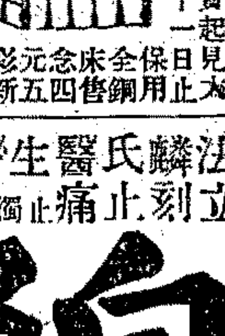

法麟氏醫生秘製 白濁丸

立刻止痛 一匣全愈

三天 橫痃 下疳 包好

白濁丸 橫痃丸 下疳散 德法

立補腎固精 二盒包好

遺精丸

有夢無夢立止斷根不發

濟生老藥房 上海

面色上財運

面鏡 面散

癬瘡水 批發 疥瘡散 生髮

非常靈驗 癩疥瘡藥

堂啓 接元

一瓶全愈 花柳下疳水

燧經胞弟鑒

甲B2139

李華輔鑒

各影片公司鑒

甲B

謀業者鑒

工業須知

甲B2188

召盤

B甲9012

吉屋招租

甲B2157

市房轉租

B乙2558

模範宅房召租

吉屋 招租 不取小租

乙B2259

贈

費伯英秘製白濁聖藥

一匣止痛止濁 包好

白濁 下疳 橫痃 可立愈刻

白濁聖藥 濟生老藥房

立止白帶丸

婦女調經丸

白帶

產後百病丸

德法

銀行函授招生

甲B2153

青年會職業指導部 招請推銷員

乙B1357 乙2541

招請職員 男女

英文教員

獲利良機

今有美商欲與華人合夥經營一極有利與穩當之事業凡有意而合格者幸即函致郵政信箱六百十四號以便接洽投函人之資格如左

(一)能略操英語

(二)有商業經驗而熟悉本地商情者

(三)有籌款一萬五千兩之能力者

乙B2597

醉霞軒畫集

凡剪此券向西門陽橋家庭工業社購取畫集者祇收印費一元外埠另加掛號郵費貳角

存濟局 周文卿醫士 包治白濁下疳橫痃 聖手

1601

立愈 腳腫丸 包愈斷根

腳腫

法麟氏 德法 秘製

程少卿眼科秘製

眞八寶 立退紅腫 翳障

眼藥

明目退翳丸

266

線襪 每元十雙

B乙5237

郭穎苑女醫士廣告

花柳病提迂

周君允鈞 董君惠民 花柳全科 檢身驗毒 極短時間斷根 獨擅其妙 六零六 四馬路 附告 崇善醫院

介紹人

程鳳生醫生秘製◉包愈斷根

小腸疝氣丸

德和

內278

斧牌三星白蘭地為革命工作之輔助品

認明斧頭商標方可杜絕混冒

此酒在國民革命時代實足以提起奮鬬精神增添作戰豪興將來革命成功之時諸將領班師犒飲以犒勞其部屬亦惟此酒為最相宜也

如蒙索贈樣品祇須來函示知地址並附下郵票三十分當即寄奉一小瓶惟來函宜向郵局掛號以免遺失

總經理 上海愛多亞路九號 龍東公司

萬應耳聾丸 包愈斷根

一元每瓶 上海 濟生老藥房 費伯英醫生秘製

受盤聲明

推盤聲明

慎泰昌洋貨號啓 2578乙

2580乙

商標 夏士蓮雪花 商標

TRADE MARK "HAZELINE' SNOW"

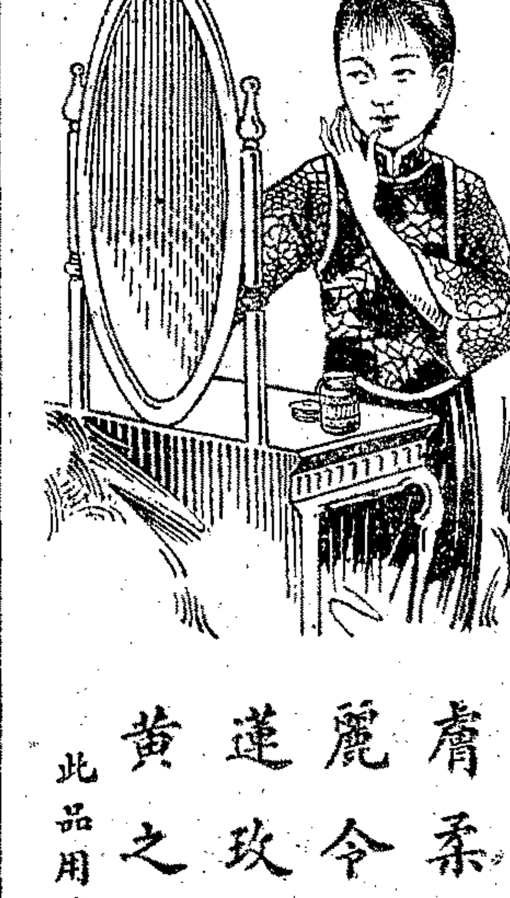

能令肌膚嬌嫩艷麗

每日用「夏士蓮雪花」為維持天然美麗之顏色與培養皮膚潤澤無斑點最佳之方法一經塗抹能令肌膚柔嫩香氣佳妙容顏美麗令人舒爽若再以「夏士蓮玫瑰霜」勻敷則雙頰萎黃之顏色亦轉為紅潤矣

此品用精緻玻瓶裝貯各藥房與洋貨號均有發售

BURROUGHS WELLCOME & CO.

LONDON AND SHANGHAI

(PROPRIETORS: THE WELLCOME FOUNDATION LTD., LONDON, ENGLAND)

英京 上海 寶威大藥行 (英商威氏基金有限公司)

此券附郵票十分並尊處住址送至本行當贈夏士蓮雪花樣品一瓶 申

Sh-268

南洋兄弟烟草有限公司改期開股東會公告

本公司第十七屆股東會開會日期業經登報公告現因滬地戒嚴各股東紛請展期改定於陽曆五月二十一日開會希於會期一星期前隨時攜股票領取入場證及選舉票議決票為荷

乙2318

周敬之與螟蛉子錫武脫離關係聲明

甲2117

調和脾胃

脾虛胃弱。見飯生厭。强食脹滿。更形不安。疾病踵起。所以調和脾胃。亦人生却病强身一大問題。不可忽略。

人造自來血

為遐邇馳名之清補品。其功用以補血為主。開胃為先。凡氣血虧耗。食慾減少。實為大病之徵。希速購服。能促進脾胃分泌力。攝取食物中之滋養成分。造成新鮮純潔濃厚之血液。輸送於各部器官。以補充日常運用之消耗。於是百體强健。病魔不侵。凡欲達此希望。而為健全安樂之人。惟有服食『人造自來血』之一法也。

▲定價　大瓶二元　小瓶一元二角

上海五洲大藥房總發行　總店四馬路　分店鐵大橋
國內外五洲分店及各大藥房均有出售

花柳病之經驗談

用哈蘭士六零六

性君誠實地宣言曰，余自十八歲涉足花叢，至今已十餘年矣，舉凡長三么二淌牌鹹莊雜鷄，無不嘗試，嘗染梅毒，初起肌膚發生紅疹，漸成爛瘡，購用花柳藥多種，一無見效，遷移日久，毒入血絡，於是筋骨酸痛，肢體痲木，成為瘋癱，而爛瘡尤見厲害，余殊措手無法，坐以待斃，後有友人給余哈蘭士內服外搽六零六，余分別服搽，旬日後筋舒骨暢，瘡均收口，服一月後而痲木頓消，恢復余之健全身體矣，此余之花柳病經驗是實，世之患同病者，請勿猶豫地購用內服外搽六零六也，

內服六零六　每瓶洋一元七角半
外搽六零六　每盒二元樣盒二角
內時412

上海四馬路中太和大藥房總發行
各埠分店各大藥房均有出售

國內要聞二

◉晉方要人之晉局談

二十八日京訊、山西對時局態度、最為一般人注意、其地位有舉足輕重之勢、故外間對晉之謠傳、亦為較多、據日前由太原來京之晉方某要人所談、則晉閻對於各方、似仍持不即不離之態度、某要人云、週來關於山西方面之謠傳、頗稱熾盛、如漢方任閻為第三集團軍總司令、暨閻馮聯合謠說、殆皆不免為片面之宣傳、關於前者、在太原方面、猶無聞知、預料閻氏將不之理會、彼昨晤奉方幹部某要人、亦不注意此事、某要人一見、即謂「此係謠言」、關於後者、亦多屬陝方之宣傳、閻之為人、雖與人友好、亦不易與人反目、晉國戰後、雖馮表示好意、不相敵視、亦只消極而止、無加援助之理也、晉與奉方、無多利害衝突點、晉方無敵視奉意、奉亦能諒解晉方態度、迭與奉張晤談、張對閻氏迄示信用、晉省因補救晉國戰後之財政、特捐不足、繼以裁兵、現大部軍隊多在歸綏、太原石家莊間不滿一團、此可共見、蓋閻氏之意、一以整理內政、為晉省做事為務、對外事向持消極、甚少過問、顧一方對於目前潮流、則亦時時設法應付、如三民主義、閻固贊成、而聯共則極端反對、並以非三民主義不足抵制共產、故特示注意、前次山西國民黨員請題三民主義簽署、閻即加允許、外傳會下通令服膺三民主義者、殆因此誤傳、閻於太原、自設特別黨部、令各工人加入、但除閻所辦之黨部外、其餘亦不許投入也、

◉豫省最近戰訊

▲奉方攻克郾城後四路電線忽斷

鄭州二十七日通信、京漢南路奉軍第十七軍十六旅長應振所部、確於二十六日上午四時攻克郾城、斬雲鶚魏益三、均向駐馬店確山信陽而退、其退却原因、係第八師團長高景福、在郾城倒戈所致、茲將應振從漯河小商橋所發捷電錄下、「北京安國軍張總司令鄭州張韓軍團長勛鑒、職施經智到達漯河北岸、向敵猛擊、敵據南岸頑强抵抗、鏖戰三小時、敵勢不支、將形動搖、斯時適有職之舊部、第八師團長高景福、在郾城縣城上、用砲助攻、並隨時接洽于軍李師一部、由東側攻、敵遂紛紛向南大潰、斬已於今日拂曉逃竄、至午後一時、職旅全部强行渡河、完全佔領漯河車站、編職舊部兩團、擄獲輜重無算、俟查明再行詳報、謹先電聞、十六旅旅長應振叩有」、但今日(二十七)上午四時、由鄭往北京之電線、忽在河北彰德中斷、聞係天門會佔據林縣輝縣武安滑縣、現分兩路向彰德新鄉而進、迨上午十時、鄭州洛陽間電線、又在孝義中斷、一說西北軍集中陝州、鎮嵩軍王老五張治公一致聯馮反奉、已從洛陽東進、一說偃師之紅槍會發難、援助西安紅會、一致反抗鎮嵩軍屠殺民衆、故此截斷電線、以阻鎮嵩軍之消息傳播、至十一時許、豫省東南之亳州電線又斷、蓋高桂滋已受黨軍獨立第八師職、進佔亳州也、鄭州各軍官、因西北東南四路電線不通、而又以西北二路最為重要、一時甚露恐慌之狀、

◉雲南已發生戰事

▲江映樞通電服從三民主義

雲南通訊、最近一旬以來、昆明政局形勢、突然急轉直下、社會方面、昔之每紙一元可易銅元二百枚者、至今已逐漸降至八十枚、實洋價值、亦由一百七八十元、漲到值紙二百餘元、市面人心、業已漸不安定、且近兩日每見外邊傷兵、源源而來、據聞龍軍已與江映樞軍在大龍潭開戰、因此城中軍隊、連日調動甚忙、日前龍軍長部下十五六團、方迅速前進、而今日(三十)張軍長部下之十七十九兩團、又復拖運子彈機槍等軍用品、急急出發、於是昆明市上、謠言四起、多有謂十五團業已遭遇損失、兩方現在湯池作戰者、審如所言、湯池離省城甚近、實可朝發午至、刻下鐵路業已早斷、省城寄海防粵港等處郵件、昨晚已不通、似其形勢、已趨急迫、至江軍映樞所部、向稱革命軍第三十三軍軍長、已受國民政府委任、茲錄江映樞通電如下、吾滇自唐氏親好遠賢、貪財黷貨、內外皆敵、民不聊生、幸今春胡龍張李諸公、推倒唐氏、改組政府、羣情歡舞、喁喁望治、乃改革以來、所謂新政府者、無有正當設施、日趨紊亂、只顧各擁權利、盤踞要津、各專私人、支配權位、較之唐氏時代、更為囂張、亂象已成、民心如擣、映樞等奉國民政府之命、受地方父老重託、特就迤南組織臨時軍政委員會、實行三民主義、務達全民望治之心、以迤南之人、治迤南之事、打破封建制度、取消軍隊駐防、伸張民權、保衛地方、胡龍張李諸公、當表贊同、至於全省政治問題、只要本諸公全民政治心理、奉行三民主義、切實施行、映樞等對於此種政府、自當竭誠擁護、若再冥頑不悟、侵我民權、仍欲施行封建政策、一味壓制、則映樞等惟有率我數萬健兒、執戈待命、犧牲不惜、國民革命軍第三十三軍軍長兼迤南軍政委員會臨時主席江映樞及十二路司令豪印、

◉京黨案華人部分已結束

▲李大釗等二十八人絞斃情形

二十九日京訊、昨日午刻、軍警突然將前在俄使館捕獲之李大釗等二十八人、用汽車六輛、押送至司法部街後身之刑場、由憲兵營長高繼武監刑、執行絞刑、由午後二點起上絞、直至五點餘始畢、此事係日昨警察廳奉安國軍總司令部軍法處令執行、故事前各方俱不知悉、執行時亦異常嚴捷、茲將詳細情形誌之如下、

奉方辦理此案、自特別法庭成立後、審判長何豐林及各法官會在警廳屢次檢閱證據、及李大釗等供單、其關係較重者、並由何等親提審問、核對前後供詞、商量判決辦法、至前晚止、大致即經商定、遂於昨日上午十時在警廳正式開庭、出庭之法官、為審判長何豐林・主席法官顏文海・(安國軍執法處長)法官朱同善・傅祖舜・(安國軍執法官)王振南・(高等廳推事)周啓會・(衛戍部執法官)檢察官楊耀會等七人、至外交部所派之晉德善王之相、係充臨時通譯之職、並不在法官之列、開庭後即將李等提訊、至午訊完、當即判決、所有情節最重之李大釗・譚祖堯・鄧文輝・謝伯俞・莫同榮・姚彥・張伯華・李銀連・楊景山・范鴻劼・謝承常・路友于・英華・張挹蘭・閻振三・李崑・吳平地・陶永立・鄭培明・方伯務等二十人、一概絞決、首由主席法官將各個人之罪狀及證據一一檢出、當衆公布、各人皆承認、並畫手押於罪狀紙下、竣事後、即由何豐林宣布各人即刻執行死刑、並派定東北憲兵營長高繼武為監刑、即送司法部街後身之看守所刑場執行、

昨早十時地方檢察廳即下令傳執刑吏(在宣外火道口居住)即刻到看守所應差、正午十二時、有警察廳司法處科長吳錫武科員金某乘汽車直至法部後身看守所、囑所長嚴重戒備、凡所內外不許出入、並命荷槍之法警四名、把守廳門、不許外人接近、旋有憲兵乘汽車至、在所內等候、十二時三十分、即由警廳用汽車六輛分載各黨人赴看守所、第一次抵看守所者、時為十二時五十分、第一輛汽車(號牌一二〇〇)內為李大釗等三人、兩旁均有憲兵警戒、第二輛汽車(號牌五一一二)為路友于等四人、第三輛汽車(號牌五三六)為譚祖堯等三人、第四輛汽車為張挹蘭鄧文輝等三人、第五輛汽車為范鴻劼等三人、第六輛為方伯務等四人、各黨人均未帶刑具、亦未捆綁、下車後、即由兵警擁入所內、當日看守所馬路斷絕交通、警戒極嚴、東北憲兵營長高繼武為監刑官、在所內排一公案、各黨人一一依判決名次點名、宣告執行、由執刑吏及兵警送往絞刑台、聞看守所中只有兩架、故同時僅能執行二人、而每人約費時十八分始絕命、計自二時至五時、二十八人始處刑完畢、首登絞刑台者、為李大釗、聞李神色未變、從容就死、而其他則不免望刑而畏、面無人色矣、

行刑既畢、屍身二十具并列於絞臺之側、男屍十九具、女屍一具即張挹蘭也、面皆俯向下、皮膚慘白、頸或有紅痕者、頭髮無不蓬亂、衣多布衣、履多革履、一望固知其為青年學生也、七點鐘由警廳備棺二十具來殮、列置於刑場之外、由警及人夫將屍抬出置棺內、時附近雖有觀看者、而車馬則已杜絕、軍警指揮運屍入棺、亦不見有親族來認領者、一種寂寞慘澹情形、難以筆述、聞警廳備就之棺木、每具值價、約在二十元上下、惟李大釗棺約值六十元、棺殮前先由警廳派人將屍體一一照畢、再行入殮、至晚九時方畢事、所有棺木均舁往下斜街長椿寺、聽由家屬戚友認領、如無人領葬、則將來掩埋永定門外義塚、李大釗之妻李趙氏及長女興華次女艷華已於昨晚由警廳開釋、即行回宅、

至同案被捕之其餘黨人及俄人、今日上午十一時、軍法會審又在警廳開庭、審判長何豐林、法官顏文海・朱同善・傅祖舜・王振南・周啓會・檢察官楊耀會皆列席、提審依要之舒啓昌・謝光霈・孟祥・郭林一・韓子明・趙玉發・呂玉如・張之旺・李雲貴・張全印・等十名、審問姓名籍貫年齡、及在黨職務畢、即詢以在警廳所有口供是否屬實、被告無異議、各在口供上簽字、即行宣告舒啓昌・謝光霈・孟祥・郭林一・等四名、處二等有期徒刑十二年、韓子明・趙玉發・呂玉如・張之旺・李雲貴・張全印・等六名、處四等有期徒刑二年、即日送往第一監獄執行、關於中國人部分之黨案、即此告一段落、至其情節較輕、證據不甚充分者、大約由警廳從輕發落、因此安國軍總司令部特於今日發出布告、其文如下、「為佈告事、案查前據京師警察廳報告、東交民巷遠東銀行及舊俄國兵營內、有共產黨人李大釗等組織黨部、宣傳赤化、迭次開會、密謀擾亂危害政府等情、當經偵明拿獲李大釗等數十名、及俄人與鈕夫等、並起出槍彈旗幟印信證據等件、當經該廳將捕獲情形佈告、一面檢查證據、提犯預審、復據錄供呈報到部、經本部組織軍法會審、訊明李大釗等、實係赤黨、宣傳共產、意圖擾害公安、顛覆政府、茲已依法判決、將黨魁李大釗、黨犯譚祖堯・鄧文輝・謝伯俞・莫同榮・姚彥・張伯華・李銀連・楊景山・范鴻劼・謝承常・路友于・英華・張挹蘭・閻振三・李崑・吳平地・陶永立・鄭培明・方伯務、各處死刑、又情節較輕之舒啓昌・謝光霈・孟祥・郭林一・各處徒刑十二年、其附和犯李雲貴・韓子明・呂玉如・張之旺・趙玉發・張全印・各處徒刑二年、已於二十八日執行在案、除將俄人與鈕夫等另行審判外、合行佈告、俾衆週知、」至俄國人部分、另行審判、已如佈告所述、現警察廳尚在清理翻譯俄文之證據文件、一俟完畢、即可審問、

被絞決之二十名黨人棺柩、於昨夜夜深始運厝長椿寺完畢、由外右二區派警看守、有人探望、非得警廳許可不可、聞今日僅有姚彥一柩、已由其家屬領去埋葬、其餘一概未動、李大釗之妻及女、現仍回其府右街朝陽里三號(即後大坑)舊寓、聞該寓業已退回房東、因尚未租出、故仍暫住該處、惟室中空無家具、即有亦甚破爛、灰塵滿室、景象極其淒涼、李妻回寓後、首有某前總長夫人趕至慰問、目覩慘狀、為之下淚、李有子二、女四、而在十歲以下者四人、孤寡一羣、尤足令人酸鼻、李大釗迷信共產、致罹此禍、惟其為人寬厚温和、篤實好學、識者無不為之婉惜、李為遺腹子、生時母亦因產而亡、故一生不知其父母是何面貌、亦可謂極人生之憾事、而李之思想、日趨急進、或與此種環境不無關係、李既無兄姊、又鮮伯叔、惟賴其祖父母哺之長成、以家中無人、故成婚極早、結婚時李僅十一歲、妻亦十七歲耳、結婚之後、祖父母相繼逝世、一對小伉儷、相依為命、組成生活之共同戰線、其初欲耕田以自給、其妻則勸其勤讀、以求上進、於是乃賣去薄田數畝、由樂亭縣至永平府中學校肄業、李妻則在家以女紅自給、李在永平中學尚未卒業、復轉入天津北洋法政專門學校、如是者十年、而家用則悉由其妻自理、李在該校畢業後、始識孫洪伊、復由孫介見湯化龍、二氏皆器重之、即共同出資送往日本留學、此為李立身之始、李在北洋法專時、與白堅武同學、極相得、民國五年洪憲失敗、李自東瀛歸國、與白堅武同就晨鐘報編輯之任、議論頗負一時之望、未幾因事辭職、旋入北大為校長秘書、後改圖書館主任、兼任政治學教授、李受時局刺激、思想日趨左傾、復因蘇俄革命之結果、所得印象益深刻、而迷信共產學說、即基於此、李以身殉主義、死或無悔、惟其孤寡無以為生、則不能不令人生悲憫之心、聞李生前知交甚多、已有為其議醵金、以撫養其遺孤者、此外譚祖堯為廣東人、北京美專畢業生、鄧文輝四川人、北大學生、謝伯俞、師大畢業生、姚彥湖南人、中大學生、范鴻劼湖北鄂城人、北大畢業生、路友于、日本市政專科畢業、曾任北京各校市政教員、莫同榮廣東人、某私大學生、張挹蘭湖南人、北大學生、李崑、北大學生、方伯務湖南人、藝專學生、鄭培明、朝大學生、吳平地、朝大學生、其餘尚未探明、

◉駐歐使領各館定期停公

▲駐法使館請國民黨接收案卷器具

國聞社巴黎通信、我國駐歐使領各館、於六日致電北京外交部、請速匯款以維生活、否則決於五月一日停止辦公、先是駐外使領各館經費、多者積欠至二年餘、所賴以維持現狀者、即少數由關稅上撥匯之留支耳、此二年中、使領各館曾聯合電索五六次、而北京所謂外交部者、或空言搪塞、或竟置不理、近則雖館員例假返國、並川資而不得請、往者使領各館尚可以國家名義、或私人交誼、向外國銀行借款、但外人眼光何等明亮、鑒於國民軍邇來之進展、安肯作此投機事業、於是使館真有告貸無門、羅掘俱窮之勢、不得已乃由駐英比二使館發起、推駐法使館函徵各館意見、致電北京外交部為最後堅決之表示、原函如下、「連日接准駐英駐比使館函電、略謂薪俸久欠、生活斷絕、再無救濟、流落堪虞、行人之官、淪同流丐、現擬公推駐法陳公使主稿領銜電部代陳苦情、撥欵救濟等情、查駐法使館因無力維持、於三月十五日起、館員陸續電部請假、陳使亦於三月二十三日電部辭職、茲承海外同仁、函電委託、自應勉盡筆墨之責、但空言悲籲、業經年餘、概置不理、應即決定下旗回國日期、以作最後之請求、代擬電文如下、如承贊同、即或有修改之處、均希從速示知本館、以便挈列會銜、即日拍發、再停止辦公日期、暫擬一日或十五日、亦請公決酌定」、此函係於三月二十九日發出、旋得各使領館復電贊同、惟以為十五日為期太遲、多主一日、又瑞士使館對於通知駐在國政府一節、以為徒增國羞、於事無濟、表示異議、因復由駐法使館參酌各使領館意見、將原電另加修改、於四月六日上午致電外交部如下、「各館同人生活業經斷絕、流為餓莩、即在目前、大部如不即匯欵維持、應請電匯川資、全體回國、現公決五月一日停止辦公、使局潰決、責攸有歸、乞賜鑒諒、並希電復、駐歐使領各館全體叩」、

據駐法公使陳籙氏談話、謂使館經費、迄今已欠至十二萬元、電函催發不知凡幾、而外交部概置不復、近日我國對法交涉、皆由外交部在北京與法使直接談判、駐法使館多不與聞、有時反向法外交部探聽消息、其實雲南商約、據法外交部東方股長云、曾接國民政府外交總長陳友仁來電、表示反對、已復電法國願以和平精神與中國商量、但知其無結果云云、可見此項談判、亦不過敷衍顧維鈞個人而已、聞陳氏因其子在法讀書、已在巴黎附近營有別墅、一時不作歸計、

駐法使館秘書李駿氏於四月一日致函國民黨駐法總支部執行委員主任李光斗氏、略謂法館同人、主張下月一日停止辦公一節、駐英德使領各館復電贊同、除瑞館不能同意外、其餘尚無復信、無論如何、法館方面、自陳使業於三月二十三日電京辭職、館中同人亦陸續電請回國、一俟路費匯到、即可宣言停止辦公、惟使館案卷器具書籍尚多、屆時如何交代、是一問題、若能由先生向國民政府探詢、即由貴處接收、則全館同人、得以早日啓程返國、幸甚云云、聞駐歐使領各館之出此堅決表示、一方面固為經費問題、一方面亦為無事可辦、蓋各國外交當局以中國局面大變、早持觀望態度、對於使領各館、已在不論不議之列也、

◉徐州繳劉振邦旅械

徐州二十八日通信、褚玉璞於二十六日晚由滕縣返徐、二十七日午在城北九里山校閱駐軍、并致訓話、緣褚奉魯張委任、担任後方校閱訓練軍隊及剿辦股匪事務、褚赴臨城赴棗莊赴滕縣、即係執行此兩種任務也、褚又以第三補充旅長劉振邦、前在嶧縣招收股匪金秀山、縱容贖票分肥、嗣在雙溝剿匪、又復勒索供應、沒收槍枝、乃於校閱軍隊之後、秘密面諭第二師第一旅長于世銘、負責將劉旅部伍繳械、限即晚辦理完竣、于旅長乃先行接洽第六軍長徐源泉、託名招請劉旅長飲宴、即行軟禁「于已支配一團兵力、以兩營包圍、一營梭巡、於晚間七時發動、劉之旅部、設在東門內文學巷徐中舊址、」眷屬住北門內段宅、直轄部伍、只有手槍隊兩隊、(劉係督戰司令改任旅長、直轄軍隊不多)、分駐大巷口之十五校、彥記莊、及東門內之第七校、并東門外之平安棧、同時六處一齊包圍、宣佈繳械、旅部以言語不合、略有抵抗、鳴槍數響、東門外駐隊、以居在城外、亦有抵抗、施放十餘槍、于旅來兵、每處均攜有機關槍一架、在東門外者、曾放機槍一排、故當時全埠驚疑、如臨大戰、街市交通、亦為斷絕、彥記莊亦連帶受有損失、約兩小時後、始完全繳械、惟居東門外者、逃去一排之譜、全埠通夜加緊戒嚴、今日(二十八)午後始將繳械之士兵、予以遣散、聞褚辦畢此案後、日內赴蚌一行、

◉魯軍內部之糾紛

▲朱泮藻曲同豐先後辭職
▲王翰鳴胡文通解濟管押

二日濟南通信、第九軍軍長朱泮藻、自成軍後、張宗昌即將孫百萬之第一百二十二旅、王恩毓之第一百六十七旅、撥歸指揮、擬再添招一旅一團、併其原有戒嚴司令部衛隊千名、可成為一軍、適當局嚴禁招兵、所擬計畫迄未實行、日前褚玉璞奉張宗昌命、返魯勘察後防、檢閱各區防軍、以第一百六十七旅駐莒沂一帶、騷擾特甚、旅長王恩毓有通匪之嫌、執行槍決、所部由方永昌改編、但第九軍所轄、總計兩旅、孫百萬之第一百二十二旅、已開赴皖北、現王旅又突被遣散、朱氏既無兵可帶、又無防地可守、進退維谷、已呈請辭職、第十七軍軍長曲同豐、原以將校官施學校校長關係、被任為軍長、奉命後僅將其三百三十名弟子、編為大小軍官、迄至今日、兵槍兩缺、鑒於魯省招兵之艱、自度難以成軍、亦追隨朱氏而辭職、張宗昌因魯省軍隊之複雜、餉糈之拮据、聞已照准、惟該兩軍是否即行裁撤、尚未有明文、第十一軍軍長王翰鳴因扣餉不放、以致號令不能行於部下、前被張宗昌下令罷免、並其督戰司令胡文通一併管押、昨午由第一軍副官將王胡兩人解送到濟、交軍法課看管候訊、

地方通信

松江

▲清黨運動中之聯席會議　三日下午、縣黨部改組委員指導員、在縣黨部開聯席會議、到十二人、主席徐偉生、議決案如次、㈠審查五四運動紀念告民衆書案、議決照原文通過、㈡地方財政清理委員會、應否改組案、議決根本改組、其辦法名稱照舊、委員人數仍為九人、委員產生法、三分之一、由縣黨部推舉、其餘函請縣公署召集各公團及各市鄉公正人士選舉之、但在未改組前、仍請姚西生暫行維持、㈢縣教育行政、自事變後停頓迄今、應如何處置案、議決函縣令行教育局長、確定負責人員、以免停滯、㈣各區指導員、應發公費案、議決每區暫定十五元、㈤縣農民協會

這是人身上的

快把危險分子搜除干淨

人生五臟　肺最莊嚴高貴
專司呼吸　為全身氣機順逆之總樞
位在中部　其關係重要
猶之一國之中央黨部
然黨部中一有危險分子
即不能自保其安全
必緊急搜捕或驅除干淨方安
肺部中一有危險分子(即肺癆菌)
人之身體　當然更不能安全
必須把肺菌搜除干淨
方可免去一切肺病的危險

艾羅療肺藥

為止咳化痰保肺滅菌之著名靈藥
凡(新久傷風　熱咳寒嗆)(痰多氣急　老年哮喘)
及一切咯血肺癆等病　無不立愈
試服一瓶　自見其效
(大瓶二元)(小瓶一元二角半)
上海三馬路中法藥房發行
全國(中法)(中西)分行及各大藥房均有出售

傷風咳嗽初起
可以一服即愈
久咳痰喘氣急
均屬對症良藥

杏仁精

本公司選用道地杏仁化學提煉製成▲杏仁精▼功能潤肺止咳化痰定喘藥性和平靈效無比自民國四年獨家創製行銷各省及南洋羣島成效卓著近年來冒名偽藥甚多害人不少務請認明本公司地址及神農商標庶不致悞杏仁精大瓶一元四角每打十四元中瓶七角每打七元小瓶四角每打四元外埠函購郵票十足代用仿單函索即寄◉上海南京路盆湯弄口大生製藥公司發行

立愈肝胃
氣痛良藥

肝氣散

肝胃氣痛由於氣鬱而不通或在經絡或在臟腑發時痛不可忍湯藥未易奏效本公司肝氣散有調和氣血平肝開胃之特效主治各種肝胃氣痛胸腸飽脹嘔吐酸水噯氣嘈雜反胃噎膈消化不良等症靈效如神迭服數天可以斷根無病之人每次飯後服一二包能清胃熱補津液功效之神名聞遠近定價大盒四十五包大洋二元中盒廿二包大洋一元小盒十包大洋五角◉總發行上海南京路盆湯弄口大生製藥公司◉分發行杭州清河坊　蕃後市街口　大生製藥公司

負責無人、應本由農民部暫行接收案、議決應由農民部接收籌備改組、

▲五四運動之市民大會　縣黨部改組委員會、於四日下午、在體育場開五四運動市民大會、到各學校各團體等不下數千人、二時開會、行禮畢、次主席姚齊報告、次書縣長代表陳炳照、十軍政治部高良佐、陸舒農等演說、大致均以五四運動、爲學生領導民衆與軍閥鬥爭、一方面就是對外的民族鬥爭、亦可說國民革命的開始云云、次呼口號游行、並由松中學生分組演講、

崑山

▲關於黨務之要電　崑山縣黨部之糾紛、已略紀前報、玆再錄兩重要文電如下、(一)龍華東路軍前敵總指揮部政治部陳主任鈞鑒、職部黨務科科員李介卿、冒稱總務科長名義、在外橫行、操縱跋扈、包辦一切內外公務、職部秘書、惟言是聽、此次改組崑山縣黨部及拘留林謙尙、擅委縣長等事、辦理均有不法之處、其惡劣行爲、殊屬非禮已極、職等親此劣跡、除一面已電呈職部鄧主任撤職辦外、謹此電呈鈞座鑒核、職黨務科長部幹梅宣傳科長孫懷遂率全體科員支日謹呈、(二)南京中央黨部國民政府蔣總司令吳主任何總指揮上海龍華白總指揮政治部鄧主任鈞鑒、尙奉委崑山縣政治監察員、十一師陳代師長政治部吳秘書科員李介卿二人、濫假政治部名義、一面派人改組黨部、一面將尙扣留、並誣指勾結土豪劣紳阻礙黨務、拘禁三日夜、待遇無異囚徒、慘酷莫可名狀、至五月二日下午二時、吳秘書又威迫尙致電東前政治部陳主任、聲明被騙、以爲自已脫卸地步、尙是時處於暴力之下、無可抵抗、此等由於脅迫而成立之意思表示、於法無效、已向陳主任聲明撤消、竊尙此次初由浙來、從未到崑、抵任未及一日、辦理就職事宜、尙感不給、何有暇晷、與土豪劣紳勾結、且誰爲土豪、誰爲劣紳、人且不識、更何從勾結、事之有無、不辯自明、抑土豪劣紳、係反革命、尙身爲黨員、祇知服從黨義、努力革命、土豪劣紳、尙之仇敵、今竟誣以與之勾結、尤屬駭怪、尙身爲崑縣政治監察員、秉有指導全縣黨務之責、職權所在、不容旁落、吳秘書派人改組黨部、事前既未通知、徵求同意、事後不許參與、且出以誣陷之手段、其蔑視職權、與專橫跋扈、實所罕覩、總之尙此次雖受犧牲、然出於護黨熱誠、原不足惜、所最痛心者、深恐因此影響於黨務之前途者不少、現在該縣黨務、仍爲少數反動份子把持、危險萬分、不得不電呈鈞座、迅乞將此事徹究、以明眞相而維黨務、臨電不勝迫切待命之至、職崑山縣政治監察員林謙尙叩支、

無錫

▲清理縣市財政之動機　無錫自政體改革以後、縣市政府倉卒成立、財政極爲混淆、以故遇事時有抵觸衝突之處、前由十四軍代理軍長劉士毅、召集縣政府市政局及各民衆團體代表、開聯席會議、討論解決方法、現縣市兩公安局、業已議決合併、着手改組、惟財政方面、亦急應清理、以便有所遵循、蓋當軍事時期、市欵既無從清理、縣欵及田賦亦未易征收、其賴以維持者、僅有各業軍用借欵洋九萬五千餘元、市政局之用欵、暫由縣財政局墊撥、此外則爲公安局及各分局員警之薪餉、向章城區各警局、歸市欵發放、商埠警區則以埠局所征捐欵發放、四鄉則歸縣欵發放、自改革後、兩公安局同時成立、各分局受兩公安局之管轄、往往無所適從、埠警取銷、改爲公安分局、埠界捐欵、則歸市政局經征、迨至月底警餉發放之期、遂發生種種問題、計三月份由縣政府撥欵發放、至四月份則由市政局發放、玆由縣財政局局長辛誠、於上屆軍部會議時、即提出討論、當經議定公安局合併以後、仍照舊章、市區連商埠區在內、警餉歸市欵發放、四鄉及水巡則以縣欵發放、至縣政府墊支之市欵、計市黨部常務鄒廣恒經支黨部經費洋九百元、及三月分城區各公安分局之警餉、計五千三百餘元、准俟清理財政商定後、再由市政局將欵撥還、

▲十四軍政治部改組成立　十四軍政治部改組後、已由蔣總司令委溫晋臣爲主任、限於即日到錫任事、玆悉溫主任奉委、已於昨日到錫、並將政治部辦公處、遷移至北禪寺崔競志女學校樓上、定於五日就職、並舉行改組成立典禮、

▲進攻江北孫軍之籌備　十四軍代理軍長劉士毅、以孫軍自潰退後、仍在江北、正厲兵秣馬、劉正勢備渡江、惟需用輪船甚多、除已在蘇州等處雇定外、昨又會同軍事招待處函知輪業公會、商請代雇小輪數艘、以備軍用、并聞軍部交通處、亦有運至江陰消息、原駐江陰縣屬十二圩之革命軍十四軍第二師五團二營營長賴兆年、奉令率部回錫駐防、賴營長奉電、率同所部於前日開拔、步行至揚庫、改乘民船十六艘、於昨日抵錫、駐紮火車站鐵路貨棧、革命軍東路先遣軍別動隊司令劉英、於前日乘輪赴后塍軍司令部、謁見李明揚軍長、接洽要公、該軍梯隊司令部參軍張克擒玄士、因積勞患病、昨日由滬抵錫、謁見劉司令呈請辭職、

▲縣商會各業會議紀　駐錫十四軍司令部、以前方軍事、現正進攻孫部殘兵、餉糈一項、急應早爲綢繆、三日下午、特函請縣商會單副會長、商請籌欵十萬元、以濟軍用、單副會長遵即轉向縣政府磋商籌借方法、惟縣長秦效魯、以本人業已呈請辭職、對於欵項一層、殊難應命、昨日縣商會特召集各業商董開會討論、到銀錢絲紗等各業代表、張晉孫蔡瀛仙江煥卿楊翰西、等三十餘人、下午四時開會、副會長單紹闓主席、先說明開會旨趣、請各業董共同設法、各業董討論良久、終以銀根奇緊、現欵難籌、不得要領、最後始議決由單副會長、將各業爲難情形、呈復軍部、請軍部另頒正式公文、俾與縣政府共同籌商、

▲接二連三之盜刦案　縣屬開化鄉拖山地方金山被刦後、尙未破案、而附郭吳橋下陶長豐醬園、又遭盜刦、盜匪亦未捕獲、開化鄉二十七五圖板橋鎭業勤布廠、前日(一日)晚間十時許、忽又來匪多人、擁門入內、先將前後門把守、繼將樣櫥打毀、搶去湖絲十餘匹、並有一盜、頸中有白點瘋者、逼令該廠經理劉佩倫、交出銀洋、致兩臂均受重傷、嗣盜等又至樓上、將皮箱八只、官箱兩只、內中衣服、完全刼去、內有皮箱兩只、係上海親戚周炳卿寄存、均係貴重物品、損失甚鉅、昨日劉佩倫赴縣報緝、當由陳承審員訊悉情由、即令沈檢驗吏驗明劉之傷痕、復將地保王耀金、訊問一過、諭令一併飭回、聽候派員下鄉履勘、一面分報水陸軍警機關、一體協緝贓盜、到案嚴辦、三日夜間十時、本城西門橋下馬路口錫昌黃包車行、忽來身穿黑色短衫褲之盜匪五六人入內、有一盜執連發手槍一枝、嚇禁聲張、將行中大洋二十四元鈔票十五元、銅元二十五千、小洋六十餘角、携贓呼嘯而去、嗣經巡警十餘、奔往兜拏、盜匪已逃逸無踪矣、

吳興

▲吳興蠶桑概況　四鄉蠶事、南路已在頭眠、北路亦都收蟻、惟近來氣候失常、不免有礙發育、且今歲各鄉紳富、多抱穩健主義、鄉民所需蠶本、告貸無門、預測今庚蠶事、遠遜昔年、至於繭行、當然亦受影響、故目下籌設繭行者、不如客歲之踴躍、

常熟

▲二師團部遷隊調防　分駐本邑城廂之第二師劉峙部五六兩團、於本月三日清晨開拔、分赴梅李鎭福山、暨江陰境之雙橋等處駐防、第五團僅有一部分留駐城內、第六團全部已開拔淨盡、六團團長譚輔烈、因籌振事務、暫予駐城、是日下午、即有第四團全部兵士、由東鄉梅李滸浦等處、開拔到城、分駐北門城內各廟宇祠堂、以重防務、至軍餉問題、近由劉師長向縣政府借到洋一萬五千元、聲明上峯匯到餉銀、即行如數歸還、

▲籌振會議近訊　二師六團團部及縣黨部、於本月二日召集各團體代表、會議振濟西北鄉飢民、公推陳貴會李任爲正副主席、議決籌振會辦事、分總務游藝調查三部、並推定各部委員、其辦事細則、各部自行訂定、次議籌振會辦公費、另行籌劃、公決向縣行政會領欵五百元、作爲本會費用、議畢旋散、次日籌振會委員復假縣商會開會討論調查飢民手續、並將游藝部分設六股、准於五日起假虞山公園演講廳演劇、募集振欵、

常州

▲蘗縣長解送軍費三萬元　駐鎭國民軍十七軍軍長曹萬順、特派軍法處長、來常提欵三萬元、蘗縣長當派特務隊長潘晷良、押解現洋、於三日下午、趁車赴鎭、交曹軍長應用、

▲熊師長來常赴寗　國民革命軍第十四軍一師師長熊式輝、因接洽要公、三日上午由錫乘車來常、

▲公安局新局長就職　十四軍賴軍長委任獨立旅旅長葛樹森、(字靑小直隸人)暫行兼代武進縣公安局局長、萬君二日晚間抵常、三日履新視事、各科科長略有更動、張局原有偵緝隊、已奉蔣局長命令取消、

丹陽

▲監察員奉令撤銷　丹陽政治監察員[illegible]、現奉令撤銷、將經辦文件及印信、即日咨復方縣長接收、

▲催征十五年下忙冬漕　方縣長到任後、查悉各鄉圖欠繳十五年下忙銀米、爲數尙鉅、現已布告繼續開征、并展限一星期加價、一面分派承催吏、下鄉催繳、以圖報解、

▲商民協會選出執行委員　丹陽商民協會、各業會員共八百二十餘人、借座公園講演廳開成立大會、依法選出周還伯・王振聲・楊得泉・張祖蓀・吳耀庭・江熙村・潘志俊・劉仲珊・何南卿・陳學淵・薛瑞・周錦棠・徐祝如・王吉福・王遜之・陳榮生・項歐森・姜韻疇・蔡蔚生・張曉蓀・吳芝森・劉漱卿・陳鶴鳴・鄒東如・束晴波・高顯・揚股・方覺・朱朝奎・朱羅堂・爲各業執行委員、

奉賢

▲各級黨部開聯席會議　奉賢縣黨部於五月一二兩日召集各區黨部各區分部委員、開第一次聯席會議、出席委員四十三人、由縣黨部常務委員陸祖德主席、討論議案甚多、關於清黨運動、取締賭博、查辦假借七區農民協會之非法團體、及開辦暑期黨化教育講習所等案、均擬具詳細辦法、準備施行、並悉該縣黨部已向上級機關、呈請派員監察指導、

南通

▲汽車供應兵差之損失　通邑大軍雲集、各汽車公司被扣應差、月餘以來、損失甚大、各同業特設公會、分班輪派開車、冀均勞逸、詎爲少數公司破壞、刻下汽車公會會務停頓、各公司車輛被拉、專供軍事運輸之用、車輛損壞、且有在北路被扣月餘不回者、車夫備嘗勞瘁、困苦萬分、聞路工處飭貼各公司汽油費、俾維現狀、

▲冒名募捐犯解縣訊辦　劉橋區警察分駐所、拏獲冒名募捐犯陳第三、即汪一山一名、連同隨行之毛生、一併解送縣署核辦、聞該犯自稱遣散濟兵籌備委員、僞造捐照、並仿刻蘇省督長楹管國柱名章、加蓋捐照之上、藉此斂費、惟募得捐欵無多、該犯向以刻字爲業、因貧出此下策、縣署擬判處私造官文書及詐欺取財等罪、

嘉興

▲慶祝政府遷寗大會　嘉興各公團暨縣黨部及全民衆、決議定五月四日在公共運動場舉行慶祝中央黨部暨國民政府遷寗大會、是日全城商號公園學校、除升旗慶祝外、並於下午休業半天、參加與會、下午一時、宣告開會、由主席團致開會詞後、即由各公團代表及民衆依次登臺演說、繼唱國民革命歌及呼口號、後整隊游行、並散發宣傳品、直至七時許、始行各散、

▲長警私收陋規從輕發落　嘉興縣警察所長張雲、查實三分所長廖榮・巡士柳百倉、有私收陋規、包庇烟賭情事、前此已將該長警拘案研訊、三日午後又傳該處被收規費之私售烟與設賭抽頭者、分別審訊、已經證實、四日午前六時、張所長特傳集一二三各分所所屬之派出所巡官巡長巡士等全體、到所分別訓話、當場又將私收陋規之長警廖柳二人譴責後、將施以極刑、經衆人勸止、始允從輕發落、

▲商聯會改組　嘉興北門外商聯會、於三日開會員大會、舉行改選、出席委員三百十八人、檢票結果黃桐生徐文彬夏柏森張泰富姚萍舟王韓臣陳鑾瑞潘連舟韓襪侯等九人、爲執行委員、徐守一張琴良鮑俠甫曹又泉陳銀濤等五人、爲監察委員、

台州

▲五一勞働紀念會　臨海總工會於今日下午一時、在本城公衆運動場、開五一勞働紀念會、到者五十團體、秩序如下、(一)鳴砲(二)向國旗黨旗及總理遺像行三鞠躬禮(三)恭讀遺囑(四)靜默三分鐘(五)主席報告公推胡敏榮主席(六)各界演說・有縣黨部代表王亞平・知事代表邱驥・不社代表何兆瑞・學界詹若樸・六中一院學生會代表蔡寶鑑・六中二院學生會代表陳崇・臨海婦女解放協會代表徐則玉燕・振華學校學生會代表何元本・回浦學校學生會代表雷芳・平社代表秦拱・軍界吳金元・國民黨臨海一區四分部代表雷鹿城・六中小學部代表何大中・工界代表葉加金等演講(七)國樂(八)高呼口號(九)游行(十)散會、

肝胃氣痛丸

當時止痛　○○○　一瓶斷根

此丸藥性溫和男婦咸宜專治九種心肝胃氣痛新老各症雖多年老病百藥無效者保於半分鐘內止痛順氣並治肚腹痞塊反胃噯酸噎膈腹痛等症無不立刻見效馬上止痛百試百驗一瓶斷根永不復發諸君如患以上各症購服他藥迄未見效或醫治未能除根者勿再躭誤此丸發行迄今已逾廿載治愈頗多茲因日必數起遂致甚多購者須請留意○每瓶一元雙料每瓶二元外埠函購原班回件寄費加一郵票通用

分銷處青島李村路天津路神州大藥房總店支店　南京武定橋大油坊巷陳培卿醫寓

上海海寗路錫金公所東面渭安坊同仁醫藥所發行　●●本埠購藥電話通知立即送上○電話北三四七八號○

科發參露

各埠藥房均有發售

名醫云此藥係提鱉魚肝油之精華配以參精等加工精製分量純足及含鐵性二藥者兩種滋補清血治咳化痰常服益壽延年凡有肺病及身體虛弱之人均宜常服

上海科發大藥房謹啟

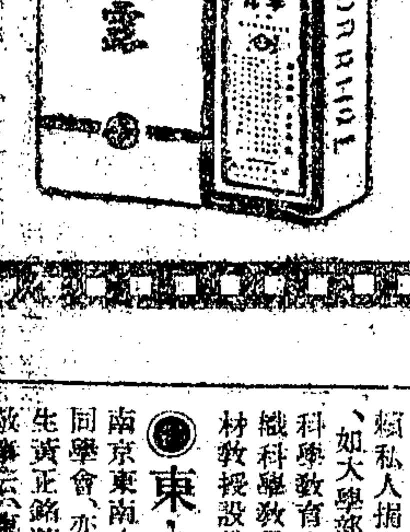

教育消息

要聞

◉浙江教育廳之新職員　浙江省政務委員會、於二日下午二時開會、通過委任秘書處民政各廳人員、玆採錄教育廳新職員如下、教育廳廳長蔣夢麟、秘書劉大白、第一科科長沈肅文、第二科科長鄭奠、第三科科長施伯侯、第四科科長俞子夷、科員姓氏如後、第一科科員胡永聲・湯鼎梅・潘之賡・汪善慶、第二科科員陳威・張行簡・樓鵬・陳觀章、第三科科員沈光烈・趙楷・趙錦・楊景桐、第四科科員孫奇椿・劉澡・胡衛華・金省眞・袁修德・周志極・方祖澤・黃逢勵・趙冕、事務員王子澄・方琦・辛渭・韓鼎・高春・阮又泉・莊秦觀・方祖庚・孫毓文・鍾孝澄・蔡紹敏・袁瘦僧、書記蔡兆墉・陳鑾祖・李兆瑩・蕭燈・鍾文堯・沈三卿、就中十分之七爲前教育科職員、新進者約十分之三耳、

◉京九校長議決維持到端節　京國立九校長余文燦・馬君武・毛邦偉・張貽惠・孫柳溪・林風眠・許璇・屠孝實・徐治・(代胡敦復)等、在法大第三院開會、由余文燦主席、先由各校長報告各校困難狀況及接洽交通附捐無大結果之情形後、議決仍分途接洽、總期維持到端節再定辦法、於七時散會、

◉克伯屈博士在京參觀演講　克伯屈博士到京後行動、已誌本報、玆悉二十六日克伯屈偕其夫人、到郎家胡同第一中學參觀、屆時該校請陳寶泉・余文燦・陶玄・陳科美・張耀翔・任鴻雋・陳衡恪・等作陪、克夫婦於十一時到校、當由該校長楊蔭慶引導參觀該校辦公室・圖書館・各教室・手工室・閱書室・遊戲室・儀器標本室・成績室・各處、參觀畢、克均認爲辦理優良、即於十二時到大禮堂、對學生作簡單之演說、學生出席者約三百餘人、楊蔭慶主席、克略謂鄙人此次來華、辱承貴校長及職教員學生這樣歡迎、無任榮幸、本擬與諸君作一次長時間之談話、因沿途勞頓、身體疲倦、不克如願、現貴國內亂方熾、將來內亂平息、需用諸君之處甚多、希望諸君對於學業良好之組織、以便將來爲國效用、得建良美之政府、敝國學校學生、平時雖三五成羣、漫遊各處、但能各守秩序、所以如是者、因學校所設之學生自治會、大都良好、惟其有良好之自治會、所以能造就健全國民、惟其有健全之國民、所以美國政府之組織最爲完善、今日之中學生、即他年之國家柱石、始基不愼、後患無窮、願諸君勉之、講演約二十分鐘、當由在座員生及來賓共攝一影、藉資紀念、旋赴食堂會餐、與陪席諸人交換意見、午後由陳科美引導遊雍和宮、五時返華語學校、二十七日上午十時、中華教育改進社招待暨職員陳科美雜遊處等、引導克伯屈赴東城安定門內三條長老會崇實學校參觀、屆時該校校長美人來儀廷、出而招待、克參觀各教室後、即於十二時、對學生作二十分鐘之談話、大致係講教授法、十二時一刻出校、乘汽車赴頤和園遊覽、五時返華語學校、二十八日下午三時、克伯屈在教育部大禮堂公開講演『文化遷變與教育』、屆時澂會旁聽者約千人、首由翻譯朱君毅致介紹詞、謂前數年有杜威孟祿諸博士至我國、今又有克伯屈先生光臨、吾人至爲歡迎、張業致辭、次克氏登台開講、下午七時、北京教育界在中央公園來今雨軒公讌克伯屈夫婦、屆時加入者、有京師中小學教職員聯席會・平民教育會十餘團體、私人加入者、亦有四十餘人、教育部派陳寶泉爲代表赴讌、出席者計有楊蔭慶・余文燦・熊南文・等九十餘人、公推祝椿年主席、先說明公讌意旨、次各團體相繼致歡迎詞、次克致答詞、略謂本人初到貴國、過承歡迎、曷勝榮幸、深愧無以爲報、惟有俟將來諸君到敝國時、再爲同樣之答謝、至於貴國教育、因戰事未平、極形頹喪、確有從速整理之必要、回國以後、定囑門弟子盡力幫助中國教育界等語、克演說畢、即就餐、於九時半賓主盡歡而散、二十九日下午、克又在清華演講、題爲『中國目前之教育問題』、由朱君毅翻譯、學生多出席聽講、頗爲熱鬧、於五時散會、

◉杭縣小學職教員大會紀　杭縣小學職教員聯合會、昨(二日)下午一時、在運司河下蕭府學開會、出席者八十餘人、省黨部派靑年部委員曹履卿到場指導、由汪炎恍主席、先修改會章、一致通過、次選舉委員、用記名投票、結果、汪炎恍・李楚卿・范成佐・程培甫・潘季甫・儲欽之・李愼欽・駱慢甫・李吉生・胡冠五・祝會三・吳小白・徐步・王孟豪・江緑秋十五人當選委員、朱孔爽等八人、當選候補委員、許仲廉・范壽民・祝裔藩・鄭滿如・朱一清、當選監察委員、范效文等三人、當選候補監察、迨散會時、已六鐘矣、

◉南開將辦科學教員暑期研究會　天津南開學校、自前淸光緒三十年創立、於玆已二十餘年、乃我國私立學校中之成績最著者、該校創辦人爲嚴範孫、學校經費悉賴私人捐助、年來雖屢受時局之影響及經濟之困難、而各部進行、如大學部・中學部・女中部、向未停頓、近該校大學部鑒於中國科學教育之不發達、爰與中國科學社・中華教育改進社、共同組織科學教員暑期研究會、俾國內中等以上學校科學教員對於教材教授設備三方面、獲一研究改進之良機云、

◉東大學生之讀書運動　南京東南大學留甯學生、有促進改組東大同志會之組織、其旅滬同學會、亦會一再集會、討論改組及上課問題、現聞該校一部學生黃正銘陳育國王良仲等組織讀書運動大會、其徵求同志意見書云、東南大學同學公鑒、逕啟者、吾校停頓已久、同學星散、學業荒廢、長此蹉跎、殊非善計、同人等擬組織讀書運動、促當局速籌開學、俾學業不致久荒、而愛國運動、亦可賴以利行、事關重要、凡表同情者、請即投函、上海[illegible]東南大學[illegible]信箱或[illegible]處、同人等臨時辦事處接洽爲禱、黃正銘・陳育國・王良仲・朱邦[illegible]・徐祖蔭・施兆賓・陳淑歡・黃振東・顧榮之・[illegible]・宋乃昌・徐宗同啓、

◉太倉教協會臨時執行員選舉會紀　太倉縣教育協會、於五月一日下午二時、在齊雲館籌備處舉行臨時執行委員選舉大會、縣公署派司法科主席鄒岐・區黨部派常務委員錢煥庚蒞會監察指導、(一)公推籌備員顧震白之代表龔君家驥爲臨時主席、(二)全體肅立向總理遺像行三鞠躬禮、(三)恭讀遺囑、靜默三分鐘、(四)主席報告經過情形及開會宗旨、(五)監察員演說、(六)選舉、當衆開票、沈祖培王會燦徐堯本錢貽謀沈鼎銘王燊祚陳大中陸祿顧松林九人當選爲臨時執行委員、次多數朱豐培葛鯉庭徐韻笙朱企郭四人爲候補委員、選舉畢、由主席宣告散會、於是日召集當選委員繼續開會、討論進行事宜云、

本埠

◉浙教廳長因公來滬　政治會議浙江分會秘書長兼教育廳長蔣夢麟、在杭於二日接張靜江主席由滬一等電、促赴滬洽商要公、蔣氏即於當晚九時、專車來滬云、

◉上海小學教師聯會執委開會　五月四日下午、上海特別市小學教師聯合會執行委員會、開第二次會議、出席者姚雲騁(趙志忠代)・曹雲峻・王岳屏・董椿芳・柯志佩・邵翔(金燮豐代)等、推王岳屏主席、曹雲峻紀錄、(甲)主席報告事項、(乙)報告事項、(一)各委員報告徵求委員情形、(二)曹雲峻報告至留雲學校校務委員會調查情形、(丙)討論事項、(一)援助留雲學校案、議決、再須切實調查、並俟本會籌備後再辦理、(二)現有組織市立學校教職員聯合會、應加何對付案、議決致函該會請其加入、以厚小學界實力、(三)本會一切重大問題、急待解決、應否開臨時大會案、議決、於五月八號上午九時在大東門紫霞路靑年普益社、開臨時大會、(丁)散會、又該會昨已呈請政治分會立案云、

◉市校教職員聯會定期成立　上海市立學校教職員聯合會前日(四日)下午四時在西成小學開第二次籌備會、到委員姚季琅・淩其瑞・趙侶靑・周法均・潘玉書・吳顯仁・汪作人・孫振春等八人、推趙侶靑爲主席、議定(一)五月十五日下午一時起、敦請東路總指揮部政治部主任陳群演講、講畢接開成立大會(二)會址在西成小學、(三)通過之章程及開會通報、由淩其瑞擔任分發各校、聞該會以團結市立學校教職員謀自身之福利及教育之黨化爲宗旨、全市三十校一律加入云、

◉青年會公教運動旬之第五日　昨日爲上海靑年會公民教育運動旬之第五日、下午五時半、開會請上海特別市黨部靑年部高蔭祖演講、題爲五權憲法、大致謂五權憲法、爲孫中山先生所創、所謂憲法者、就是將政權分幾部份各司其事而獨立、五權分(一)立法權、(二)司法權、(三)行政權、(四)彈劾權、(五)考試權、這個五權憲法、亦是打破治者與被治者階級、實行民治底根本方法、聽者均極明瞭、講畢與聽衆互相討論、聞今日下午五時半請市黨部冷爲講三民主義與共產主義云、

◉三區教協會黨教訓練班昨聞　上海市第三區教育協會黨化教育訓練班、昨日午後、在九畝地萬竹小學校、舉行第三次講演、請師爲東路軍前敵總指揮部政治部賓大鵬、聽講者百餘人、講題爲『如何組織民衆與煽動羣衆』及『政治與國家』、今日爲陳德徵之『黨化教育通論』、於午後四時半起開講云、

◉中法工業新舊校長之接洽　中法工專學生前爲反對朱炎長校事、致被迫出校、經二十餘日之奮鬥、始得由中央委褚民誼博士長校、迭誌前報、玆聞該校學生會於昨日派三代表進謁褚氏、得悉褚氏於前日晨間往晤朱炎、商洽交代事宜、朱氏當即表示願速交代、並先代向法校長商洽、聞一俟會面、即可就職任事、而撤退駐校法兵、亦可於是時解決云、

◉沈葉齋停止維持浦中校務宣言　浦東中學、因歷年校董會處置基金失當、使學校蔭豪、爲遭頓挫、學校經濟、瀕於破產、更因經濟拮据、而重加學費、因加學費而引起減費風潮、循環糾紛、已逾三歲、而校董當局、復執迷不悟、揚湯止沸、致近年糾紛愈趨混沌、余早知其非根本辦法、末由昭蘇、民國十四年夏、爲圖學校發展、會與校董諸人、激烈抗爭、惟因彼治環境關係、未能澈底、月前黨軍光復上海、余乃偕同校中師生校友共謀革新、現改善程序、雖已稍有端倪、而從事改革者、忽因校董人選及改組手續、引起爭執、學生與校友間、發生嚴重糾紛、履發現此種不幸情形後、感覺無窮慚愧、因思可否於此糾葛紛擾之另組校董會問題以外、別求改造浦校管理機關之途徑、以期避去學生校友衝突之焦點、且默查浦校經常開支、照目前趨勢估計、已將年虧萬元、如遵循校主毀家興學蕙逸貧寒之本旨、及在校學生歷年要求減費之呼籲、每年不敷之數、當在三萬內外、如以基金生息計算、須得三十萬元以上之新基金、始克有濟、即令新校董會宣告成立、而欲立即籌此巨欵、恐非易事、且教育事業、本屬國家功能、學校無論公私、皆同爲國家教育、國民私立學校、亦僅聊補公家之不足、楊公毀家建校、以輿社會、並於其遺囑中、申明楊氏子孫、不得干與校事、則此校來源、雖屬私人捐建、而其性質精神、已成社會公器、現浦校保管問題、既遇爭執糾紛、經常經費、復有難於維持情況、當然可由國家接管援助、矧上海更爲全國第一商埠、且爲人文財富會萃之區、而查全市所立中等學校、除一二初中師範外、規模稍大之中學、僅務本女子中學一所、此種簡陋情形、匪特足以遺羞市民、且爲全國觀瞻所係、故上海特別市之將振興教育、固爲意中之事、惟欲於指顧間、而建設大規模之中學、恐非易事、而本市能接收浦校辦理、則浦東僅費三數萬元、已足使一佔地四十畝、校舍數十幢、學生五百餘人之高級中學、發揚滋長、使浦校之糾紛因解、得以紓解、本市振興教育之籌措、得以表現、市校兩利、無逾於此、特本市當局是否有此宏願、固非吾人所能預料耳、履默察浦校經濟狀況、因以請求政府接辦之感想、提出教職員會、以供同人之考慮研究、當時議論此種感想之際、同人中有人慮及如從事改組之三團體、對此感想之表示、不能一致、又將因藥發病、主張對此感想、暫與保留、一面令學生校友、設法疏解、已往糾紛、並由同人對於將來避免糾紛之途徑、貢獻意見、以供雙方採納、履對此種建議、當即表示贊同、蓋希望學生校友、均能容納同人此種建議之苦心、而三團體得再共同合作、以期改組手續、早日結束、不料學生會校友會、對於同人建議之表示、根本衝突、爭執紛紜、較前尤烈、同時已經三團體否認之舊校董會、又乘機唱其法統延續之說、選推新校董、藉圖卸責、而校友對此新舉之校董、又已另有不承認之表示、紛紜糾錯、不可名狀、校友理事近於校友理事會中、更將經過事實、故作淆亂眞象之報告、而校主後裔、雖有楊氏子孫不許干預校事之遺囑、近且公然在報章登載、對履個人毀謗名譽、蔑視人格之啟事、內幕複雜、無從揣測、現在浦校保管及支持問題、凡與浦校有關之三團體、均無單獨解決之可能、而改組結束、更屬遙遙無期、夫履月來暫維浦校校務、蓋因當三團體倡議推翻舊校董會之際、在校師生表示校內行政、應照常維持、以免糾紛、履爲愛護學校計、亦曾宣言、願暫維持校務、惟至晚以改組事項告一結束時爲止、現改組結束、既覺遙遙無期、而虛擁事實、來相責難者、疊出不窮、且竟有公然指履爲把持校務、便利私圖者、履維護學校之苦衷、既不爲人諒解、複徒樹此目標、鼓勵攻擊者之惡意、且不免妨礙改組問題之進行、爲公爲私、兩無補益、現考慮再四、認爲履已無再維持校務之職責、玆決定自五月五日起、停止維持浦校校務、一面請求在校師生組織校務維持委員會、俾令校務照常進行、一俟有國民政府正式認可之人員前來接收、履即將歷年經手之賬據清單學校品物、逐一點交、以清手續、謹此宣言、五月四日沈履、

◉革興中之復旦實驗中學　江灣復旦大學實驗中學、自廢除主任制後、即由校務維持委員會辦理一切、校務未嘗一日間斷、近教職員及學生已正式組織行政委員會及監察委員會、行政會以教職員七人・學生二人、監察會以學生四人・教職員二人組織、師生合作、精神異常飽滿、本月七日上午將舉行春季運動會、屆時必有一番盛況、黨化教育待秋季開學後實施云、

◉大夏大學籌備暑期學校　大夏大學、去年曾辦暑期學校、入學者三百餘人、頗著成績、今年因戰事影響、各地大學、多未能如期上課、致一般學子失去讀書機會、至爲可惜、該大學有見於此、仍將利用假期開辦暑校、定自六月三十日起至八月十日止、共授課六星期、所開學程、分大學高師預科中學四種、各種學程由該校教授講師及聘請校外名人分別擔任、尤以教育學程種類最多、且偏重於實際問題、以供中小學教職員之研究、該校現已推定教育科主任程時煃爲暑期學校主任、程君曾任國立北京師範大學教務主任及江西代理教育廳長、經驗豐富、著作甚多、現正籌辦一切、

◉中華職業學校之演講會　中華職業學校、自實施黨化教育後、全校師生研究進行、不遺餘力、昨日請市黨部陸景會及東路前敵總指揮部政治部李公樸梁紹文到校講演、陸君講求學不忘愛國、愛國不忘求學、對於青年作事、尤須注意不盲從、不嫉妒、梁李二君講五四運動後之青年激勵學生繼續八年前之精神、予聽者以深切之影象、語極沈痛、聽衆咸感悟云、

體育

◉非島華青年會籃球隊在日獲勝　【東京】小呂宋中華青年會籃球隊、以四十五與四十之比、戰勝東京早稻田大學籃球隊、(五日專電)

◉體育家徐振東赴美　徐振東君、江蘇崑山縣人、年二十五、滬江大學商學士、擅長籃球棒球運動、會奪得八大學錦標多種、又爲東方八大學辯論競賽會會員、校內出版物年刊校刊等經理、畢業後、任滬江大學體育主任兼商科教員、八大學體育會會長、中國運輸公司經理、滬江大學董事、中華運動裁判會書記、足球籃球委員等職、均頗熱心、現定七日赴美、至米芝干省世界著名之福特汽車工業學校、專研汽車機械工程學、兼事調查歐美各國最新體育制度、前晚七時、體育界在大東酒樓餞行云、

徐振東君肖像

◉蘇蘭體育會之籌備　虹口蘇蘭體育會、籌備多時、嗣以種種原因、不克告成、近聞已推定榮之棠君爲籌備主任、與陳國才胡希文君等、一同積極進行、

商業新聞

▲特訊▼

▲昨午滬杭車裝來新幣七十箱、計洋三十五萬元、

▲銀行裝往杭垣大條六十五條、約元六萬五千兩、寶銀二十箱、約元六七萬兩、

▲比利時玻璃、昨有大批來滬、總數約六千一百五十四箱、其中各色全備、今日已在出卸中、

▲西貢白米昨又運到一萬四百三十四包

▲明華糖廠昨開出YP一千五百包、YT一千包、YRO一千包、

▲美國顏料、昨到三千七百四十四箱、

▲花旗小白鐵、昨有一千五百箱進口、

▲長江機花、昨裝來二千二百三十一件、又鮮蛋二千八十箱、

▲印度辦去棉紗士布三百七十件、

▲皖茶昨又有二千一百十三箱運抵上海

▲江西磁器昨到六百件、夏布亦到一批、

▲本日有氷糖三百件、運往長江、

▲長江運來國產烟葉一千一百十四件、又麩皮一千擔、

▲今日有棉紗及疋頭千餘件、轉往上江宜昌、

▲英國鋼鐵有五百噸進口、

▲金融▼

◉洋釐忽然回漲

▲繭汛需要頗暢　▲銀根依然疲滯　▲新幣已有到滬　▲大連裝來角洋

昨晨錢業市場、交易氣象、比前日稍形轉佳、洋市狀態、當此遞跌之候、固無人敢出手購買、不過供方已處鎮靜、不若前日之急圖脫也、迨至早市、忽有繭商大批購買、而杭垣雖有新幣到源、厭數有限、乘之銀行方面、又復買多賣少、(幸至釐價驟然回漲一釐、惟此頃漲風、據業中人推測、終難持久、大概仍須反動、至於銀根市象、竟無升色形勢、早市縱有一分市價、午市白借如故、並聞廣東小洋、昨日大連帮有大批裝到、故午市市價壓落、玆將昨日各種市況誌下、

▲洋釐　早市七錢二分八釐半、較前日午市微昂一毫半、而與前日早市相較、似反小去一毫二忽半、市氣形勢、尚無何種變態、錢業做開交易、滙劃票款七十六萬四千五百元、鈔票二萬五千元、價照市減二毫半、銀行交易進出三十七萬、午市洋釐市氣忽然加漲、與早市計昂一釐、爲七錢二分九釐半、緣繭商有大宗購吸、計買現洋六七十萬、滙頭二三十萬、鈔票十五萬、故市氣爲之一振、錢業交易、滙劃票款六十六萬七千、鈔票十一萬二千、銀行做開交易、共計進出四十四萬、小錢莊向南莊買進鈔票五萬、外商銀行匯豐麥加利均有現洋售出、計七八十萬元云、

▲銀拆　早市做開轉帳一分、拆票交易、約計五百餘萬、迨午市因銀款頭襯過多、行情又爲白借、市氣頓形軟弱、銀行劃頭及小總會獨息、遂無行情、銀行收解、計華商各銀行滙票收款七十餘萬、收解票款九十餘萬、洋款收解六十餘萬、出倉八十萬、洋商各銀行貨款收解五十餘萬、押滙及結帳款二百餘萬、收票款九十餘萬、進倉五十萬、日商仍無消息、昨日春賽已過、故已全日營業、各銀行照常收解、惟各種商業、尚未旺發、所以收解貨款、殊屬有限、錢業方面收解六千餘萬、各種公單收解一千八百餘萬云

▲輔幣　昨日大連帮有大批廣東小洋裝滬、計數約三十餘萬角、故小同行有多數人勒抑行情、早市爲五錢八分九釐、較前日僅小半釐、而午市突小一釐、爲五錢八分八釐、做開交易、早市十五萬五千角、午市十四萬角、惟江南小洋仍甚穩定、早午兩市均爲六錢二分三釐、成交早市四千角、午市一千角、銅元忽然復縮一千五百文、爲三百八十千零五百文云、

◉日滙內盤轉鬆

▲日政潮之影響

昨接倫敦電訊、中國售出、交易稀少、市面沉寂、大條銀近期縮零六二五、計爲二十五辨士八七五、(合英金二先令六辨士九六二五)遠期縮零六二五、計二十五辨士八一二五、美銀價加一二五、計五角六分二五、英對美加一二五、計四元八角五分九三七五、美對英勿更、四元八角五分八七五、日英減一二五、一先令十一辨士六二五、日美仍爲四元七角六二五、倫敦先令二個七辨士、當日十點二十二分路透電報告、神戶市計日美日英均未更動、又九點五十五分電通社日美進價小去一二五、日英出價加零六二五、十二點五十分電勿動、昨西商春賽已畢、各銀行照常全日辦公、外匯掛牌除法郎計五元、計一千五百六十五元外、餘無變化、又意大利[illegible]二十五元、計一千一百九十利耳、瑞士加一元、計三百十九元、至於銀行內盤、如英美兩匯尚稱平定、交易稀少、惟日匯起伏未定、午前無大變遷、午後忽轉疲弱、滬商上午初出後逸、下午初進後出、人心不定、約共二百餘萬元、聞日本內閣發出濺觀、以致滙市突轉穎勢、結果較前天計跌五錢、英美兩滙不相上落、銀行成交者、計正金買日金二十萬元、滙豐買十萬元、價七六二七五、和蘭買十萬元、價七六半、正金出十萬元、住友買一萬鎊、二個六辨士六八七五、保和蚁收進、三井進日金十五萬元、出與金七萬五千元、價爲四七六八七五、下午正金進先令一萬鎊、二個六辨士六八七五、三井出日金五萬元、七六七五、大陸進九萬元、七六六二五、住友出十萬元、七六八七五、正金上海買十五萬元、價七六半、正金大陸買二十萬元、七六三七五、大通買十萬元、七六二五、

▲英匯　掛佈仍計二先令六辨士二五、內盤平平、僅以一二五上落、交易有限、六月份初結二個六辨士七五、後爲六辨士六八七五、下午二個六辨士六二五至六八七五、買價上午二個六辨士八一二五至七五、下午二個六辨士六八七五至七五、

▲美匯　掛牌六十一元二五、內部只有一二五升降、交易不旺、六月份初結六十一元二五、收市六十一元一二五、下午六十一元至六十一元一二五、買價上午六十一元三七五至六十一元二五、下午六十一元二五至六十一元三七五、又爲六十一元三七五、

▲東滙　掛價勿更、計七十七兩七五、內盤時有漲落、一日間計六八七五迴旋、人心不定、華商出多入少、六月份初結七六半、掛牌後七六六二五、十點零七六六七五、旋爲七六八一二五、午收七六七五、下午初同、三點時忽轉疲、華商傾向拋出、銀行心思頗落、收市約七六一二五、但無人向結、銀行於早市買價七六三七五、後爲七六半至七六六二五、下午初半、繼爲七六半、三點後步降、成交七六三七五至七六二五、四點半後尤疲、僅還七六至七五八七五云、

◉標金跌入三百七十兩關內

昨日春賽已畢、金業交易所已全日交易、大條銀近遠期均縮零六二五、美銀價反加一二五、標金市況、晨跌午漲、下午堅而復疲、蓋日匯內盤、午前初鬆後穩、午後初尚穩堅、嗣後傳聞日本內閣發生風潮、人心頗棘、銀行交易尚繁、華商上午初出後進、午後復賣、自早市大條縮、美銀見大、日英亦小去一二五、故跌去一兩餘、後復漲三兩、午後初健後弱、結果較前午計跌二兩五錢、市場上賣戶居多、人心迷離、六月份初開爲三百七十二兩二錢、略加一錢、嗣後僅計七十兩零六錢、乃日金見低、爲七六三七五、尚難賣出、後由正金匯業吸進斯價、故復加至七十二兩一錢、九點半先令開出時爲七十一兩七錢、掛價勿更、爲七十一兩五錢、和豐買七六半、遂加至七十二兩四錢、九點三刻小至七十一兩五錢、以後日金趨堅、正金出七六六二五、住友買七六六二五、三井做開日美匯率計四七七五、十點後三菱出七六七五、而金市復漲二兩、旋有六七錢上下、至十點三十五分爲七十三兩五錢、其時日金須討七六八一二五、十一點後互有一兩盤旋、由七十二兩六錢加至七十三兩四錢、迨十二點半收市爲七十三兩、下午初開七十三兩一錢、大連帮買進、遂加至七十三兩六錢、後三井出七六七五、二點半後市面轉低、斯時傳聞日本國會有發生風潮、而匯市突衰、同業紛紛賣出、正金上海買日金七六半至七六三七五、大通買七六六二五、四點後尤疲、銀行僅還七六、以致金價頻跌四兩、已退入三百七十兩關內、四點二十一分爲六十九兩五錢、入後加五錢、拾面上賣出者頗旺、迨至五點收市爲三百六十九兩六錢、較前日計跌二兩五錢、查全日最大價三百七十三兩六錢、最小三百六十九兩五錢、相差四兩一錢、登賬三百七十四兩至七十三兩、補水上午三百七十四兩、下午七十一兩、飾金計兌五十四元半云、

◉川滙跌勢又猛

昨日上海銀行公會國內匯兌行市報告云、天津來電行化又跌五錢、洋釐不動、爲一零五九·五、與六九一五、合津價七三二六五、銀滙掛一〇六二·九〇、洋匯掛一〇六·一元、其他各地仍舊、毫無變動、市况沉寂云、頃接川省來電、成都萬縣銀匯洋匯又跌落甚鉅、大概以自漢口集中現金後、受金融停滯影響、致匯市一蹶不振耳、

▲證券▼

◉京交九六堅穩

昨日北京電、前場玖陸現貨開盤二六六、低至二六五五、高至二七一、收盤二六八五、成交三十一萬、柒長開一盤、五九六、銷五千、後場玖陸現貨開盤二七二、二七三五、收盤二七二一、高至二七二五、成交十七萬、柒長開五九七、成交一萬、

◉整理期貨祇成交四十萬元弱

昨證券市場整理現貨、全日無交易、期貨在上午初盤亦全無市面、以後各盤多有做開、買賣交易不衰、市場人氣稍見活潑、前後市狀況以七年爲較旺、整六本月期亦尚佳、其六月期甚清、僅於前市開出一次、合計全日成交數三十九萬五千元、內整六五月期十五萬五千元、六月期一萬五千元、七長五月期十九萬元、六月期七萬五千元、各債趨勢穩定如前、早午兩市、祇有四五角變動、上午以供求不均、下跌半元外、後市買方人氣稍動、略見回漲、第結果較前、一律稍低、如七年本下月期及整六本月期各小二三角、惟整六下月期獨較週一跌一元零五分、玆分述如左、

▲整六　現貨續無市、期貨五月期上午初盤無交易、次盤會由七十一元跌爲七十元零八角半、後市稍漲、計盤旋於七十一元三四角間、結果收市時爲七十一元半、比前日回跌二角、六月期僅上午開一盤、計六十八元九角半、(除息)比週一跌一元零五、

▲七年　現貨亦未開出、期貨五月期上午開出時爲六十一元、下午漲至六十一元四角半收市、計全日上落五角半、比前日續小五分、六月期六十一元八角半、比前市大三角半、較前日亦續小一角半、

▲商情▼

◉棉花漲風尤烈

▲廠胃漸動、散戶由空翻多

昨美棉漲二十磅音、印度棉漲十一羅比、致本埠市氣驟漲、人心[illegible]、[illegible]漢口來源不通、廠商以外棉飛漲、態度漸動、且有購辦心思、因此漲風更烈、(一般散戶、業於週期前趨結、市價逐步騰高、大家由空翻多、而斷以場中賣方缺乏、日商亦陸續進購、漢帮陸續補空、據業中人云、棉恐漲至一角八分、本棉就目前景象論之、非外棉趨下、萬難低落、南市棉收價在四十元以外、出數一萬斤、北市五千斤、交易所期棉前市開盤以抵空者踴躍、飛漲五六錢、午後回落二三錢、全日成交計三萬八千一百擔、漢標拍開之盤列左、

	收盤價	比上日	存賬數		收盤價	比上日	存賬數
五月期	三三·三〇	漲〇·五〇	三〇、一〇〇	七月期	三三·五〇	漲〇·四〇	三三、一〇〇
六月期	三三·〇〇	〇·三五	三四、三〇〇	八月期	三三·五五	〇·四〇	三三、九〇〇
				十月期	三三·六〇	〇·三五	一〇、三〇〇

棉業公會消息、陝西花二四百件、通州花八九百包、姚花二三百件、售盤如左、

太倉花	三三·〇〇	溥益廠進	三、〇〇〇擔	送廠
通州花	三四·三五	溥益廠進	二、〇〇〇包	送廠
陝西花藍田	三三·七五	振泰廠進	一〇〇件	送廠
火機花	三三·二〇	大康廠進	一〇〇包	送廠
姚花	三一·〇〇	廣東廠進	一〇〇包	送廠
通州花	三三·七〇	號家進	二〇〇包	棧交

◉紐約商報之棉市觀察

▲九月一日以前難下最後判斷

又昨日美棉市況、初因同業購進及雨量過多、平爲堅昂、後因一部份多頭了結、略形疲弱、計期貨漲十六至十八磅音、現貨漲二十磅音、英棉期貨漲十八九點、現貨漲二十一點、埃及棉現貨漲五十點、印棉因美棉挺秀及投機大戶購進、市價飛騰、計平果爾漲六羅比、奧姆辣漲八羅比、白羅溪漲十一羅比、原電錄左、(四日電)

▲美棉		比上日	▲英棉		比上日
七月期	一五·五五	漲〇·一八	七月期	八·五一	漲〇·一八
十月期	一六·一三	〇·一八	十月期	八·六一	〇·一九
十二月期	一六·二三	〇·一六	現貨	八·七四	〇·二一
一月期	一六·三六	〇·一八	埃及棉	一五·八五	〇·五〇
三月期	一六·五三	〇·一七	▲印棉		
現貨	一五·五五	〇·二〇	平果爾	一六〇	漲六羅比
七月最高	一五·九八	〇·一八	奧姆辣	三〇〇	八羅比
七月最低	一五·七〇	〇·一六	白羅溪	三二六	一一羅比

四日紐約電、據商報所述、棉市情形不定、密昔昔比雖有大水、而別處天氣尚佳、故謂棉收有何損失、未免過早、惟被水之地、種植稍遲、則確係事實、因此之故、商報不願於九月一日以前、載刊棉產狀況及估計、在災區各地、棉田畝數及開始種植、全恃乾燥之迅速、至未災各地、如西鐵克塞斯等地嫌水氣不足、東鐵克塞斯等地、則嫌雨量過多、據報告所述、東部一帶約百分之十五以上、之十五、西鐵克塞斯約百分之十、東鐵克塞斯約減棉田百分阿拉龍馬及番其亞之狀况甚佳、惟棉農因經濟拮据、未能大購肥料、又蟲害狀況、亦足使人心不安、據聞東鐵克塞斯之蟲害、更爲擴大云、

◉棉紗漲而復跌

▲日廠開出二十支期紗七千包

棉紗市面始漲繼疲、客帮需需、較前爲清、市氣略平、但外棉漲勢仍勁、故日商態度仍強硬、而廣東牛莊兩帮尚口尚佳、且長江一路受時局影響、交易甚少、惟人心尚抱樂觀、因租界四鄰鐵網稍有卸除、外棉尚難看落、據業中人云、長江輪運如恢復後、恐將有大批發展也、交易所期紗前市開盤、市氣緊漲萬分、因美花連漲兩日、人心堅挺、補空者蜂擁而來、買方乘機猛拍、各月俱漲二兩二錢、旋至收盤回落三四錢、午後日商開出二十支紗七千包、外面實銷稍呆、因漲風大速、客帮雖有交易、亦不敢進、而場中多數心理、外棉連漲數日、恐有回風、故市氣鬆鬆、各月跌六錢、但紗廠鉅戶購買甚力、紗市是否扶搖直上、須觀美花爲轉移也、全日成交計三萬四千一百五十包、人標拍開之盤列左、

	收盤價	比上日	存賬數		收盤價	比上日	存賬數
四月期	一三五·四	漲一·五〇	二七、三一〇	七月期	一三八·八	漲一·〇〇	三〇、六〇〇
五月期	一三六·三	一·〇〇	二六、四五〇	八月期	一三九·八	〇·五〇	二六、八〇〇
六月期	一三七·三	一·〇〇	三三、二〇〇	九月期	一四〇·七	〇·五〇	一三、五〇〇
				十月期	一四一·六	〇·四〇	四、二〇〇

現紗客帮買去計一千五百六十包、同行中進二百二十五包、行情上午漲一兩以外、午後跌一兩五錢、廣東帮進四百五十包、汕頭帮進二百十包、內地帮進一百四十五包、廈門帮進二百包、川帮進一百包、牛莊帮進一百二十五包、雲南帮進一百四十五包、天津帮進六十包、福建帮進三十包、安慶帮進二十五包、江西帮進十包、寧波帮進二十包、蕪湖帮進十包、日華廠開出二十支雲鵬紗四千包、價爲一百三十七兩五錢、二十支藍鳳紗三千包、價爲一百四十四兩、淨盤、西歷五六月期、均係同行中及洋行接受、售盤如左、

二十支雲鵬	一四〇·五〇	五月二十支探花	一四四·五〇	十六支雙鳳	一三一·〇〇
	一三八·〇〇	炮台	一三四·〇〇		一三一·〇〇
立馬	一五〇·〇〇	雙馬	一四五·〇〇	電車	一三四·〇〇
五月	一四八·五〇	十六支盤鳳	一三八·五〇	天官	一三三·五〇
仙桃	一四七·五〇	日光	一三九·二五	孔雀	一三一·二五
	一四九·五〇	彩球	一四一·五〇	十支鴻福	一三八·五〇
五福	一三四·〇〇	寶魚	一三五·〇〇	荷豐	一三三·〇〇
水月	一四八·〇	雙龍	一三七·〇〇	大發	一三八·五〇
	一四七·五〇	鴻禧	一三八·五〇		一三八·〇〇
豐年	一四七·〇〇	人鐘	一三六·〇〇	富貴	一三八·〇〇
彩球	一四五·〇〇		一三五·七五	嘉禾	一二五·〇〇
藍鳳	一四四·五〇	雙虎	一三六·七五	醒獅	一三三·五〇
	一四六·〇〇	仙桃	一三九·五〇		一三一·〇〇
鴻福	一五〇·七五	十四支藍魚	一三六·五〇	十四支雙象	一三六·五〇
人鐘	一四一·五〇				

◉海粉新貨已到

▲價減十四兩半

海粉已有月餘無到貨、市上行號存底早經售罄、所存者祇有次色不合銷路之貨、數亦有限、昨聞某號到有新貨十餘提、貨品甚佳、顏色鮮綠、粵帮亦乾、適北帮有銷胃、惟來本較前稍加、而前市亦漲、號家頗不肯脫手、昨市喊價二十四兩半、比前高起兩半云、

◉東西疋頭俏疲不一

昨日疋頭市況、殊形紊亂、東貨與西貨嗶嘰等趨勢復軟、細布細斜因花紗堅漲、頗有欣欣向榮之象、漂布平定、歐貨織花紗浜洋紗北部對路者價略尚挺、蓋滬來去貨頗強、存底漸薄、惟嗶紗無論荒白藍條莫不見軟、緣上年到貨之不能獲利、致續定頗夥、來源甚濟、所以市象疲弱、昨客帮北方天津濟南等處進胃仍濃、所進以洋紗居多、徐州自津浦路阻隔後、久已無貨運往、現因所存漸罄、昨已稍有辦入、聞擬裝青島轉運、長江帮依然觀望、汕頭殊爲活潑、本街批發浙路仍佳、常州昨裝去人面細斜世樂鳥細布二十餘件、貨價獨有嗶嘰續跌、惟有紫數罰口、禿元什色俱祇一錢五分七釐半、雙喜牌列國美人站定、細布世樂鳥織高一錢、喚七兩三錢、駝爲無貨、細斜人面半月漲二分半之譜、色汀梅蘭芳馬上得利盡係二錢一分左右、歐貨織花紗德記行之連環計雙龍會等已有售罄之象、仁記泰和每碼均增五釐之譜、素洋紗以什色爲俏、昨濟南成交延年益壽十餘件、價十一兩二錢半、白沖條灕紗中和景泰德記均一錢八分半、藍條天成二錢一分半、德記二錢三分、較前俱跌云、

◉白貨嗶嘰直貢走銷俱活

▲洋服帮胃口較強

昨日呢絨市況、邇日仍形平穩、同益會市甚爲安靜、惟夏貨白嗶嘰·白直貢·走銷俱活潑、客帮如天津·北京·青島·等帮、連日均有添購、本街若河南路·南京路·福建路一帶門莊店家、亦大有營買、而虹口各帮洋服裁縫舖進胃最強、小店舖亦有交易、故兩日中白嗶嘰·白直貢·正值旺銷之時、各呢絨公會市場上、咸有成交索樣或談判聲、計和豐白直貢呢現開售三兩四錢、公平四兩二錢、洪盛貨爲三兩七錢半、東豐白嗶嘰爲三兩五錢半、中和貨三兩五錢、意商貨克貨均喊售三兩二錢五分、泰和珠羅紗開售四錢八分淨盤、瑞康則爲五錢二分五釐均扣佣云、

◉元芳貨價趨漲

昨星期四、逢元芳不限價拍賣各種疋頭之期、計排出四百五十四件、一萬九千三百疋、較前週多排三十件、一千一百五十七疋、如數拍出、其中市布漂布、以天津北京帮採辦最多、西緞羽綢本街同業雖囤積甚鉅、因拍價低廉、故本街預購進者不少、致價格比前週又趨挺秀、惟計下身漂布稍有見降、玆將排出各貨數量、分計於後、

	件	疋		件	疋		件	疋
西緞	三	九〇	洋紅布	二	四〇	漂細布	二	一四〇
羽綢	一三六	二、八〇〇	原布	四	三〇〇	漂布	一九六	九、八〇〇
尺六絨	七	一五〇	竹布	四	一〇〇	共計	四五四	一九、三〇〇
直貢呢	四	二〇	市布	二三	一、一〇〇			

◉洋米本街辦胃獨健

▲昨去一萬六七千包、一號西貢飛漲一角半

昨日洋米本街銷路激增、全日共開出一萬六七千包、且祇係本街一路辦去、北南帮與鄉莊內地幾無交易、本街辦類之濃、得未曾有、各米一律加步上漲、小絞漲一角、二號西貢與暹米各漲八九分、而一號西貢前以存到兩多、迄未上升、昨日辦胃一健、上午漲五分、下午又漲一角、共漲有一角半之鉅、且無高貨開出、其非高元粒已開至十三元三角半、全日共開一萬一千餘包、二號開出九千包、價十二元六角八分、小絞三千包、價至十二元八角半、暹米亦開四千餘包、價十三元四角、目下市面已至飛黃騰達之秋、非有大批到滬、殊無以平市、否則再有客帮暢辦、市勢尚有野盤發現、然以目下市價、各路客帮均以不劃故、未敢重辦也、

◉期粉漸漲近穩

昨日粉市、上午開盤後、各月份市面、初仍平疲、比較前日收盤、遠近期均又落二釐半至五釐不等、惟至二盤以後、因廠家對於遠期、不但未見拋出、且有少數吸進、致人心爲之復振、客廠家此種做作、或係故意操縱、使業外者無從捉摸、待其方針一定、再作計較、惟近期因客帮未動、仍趨平穩、五月份則買氣雖未暢盛、然因爲期不遠、頗思力求接近、因之略見回漲、其餘趨勢相仿、市氣亦佳、最後結果、本月份較前日未有上落、五六月份較漲七釐半、七八月份較漲五釐半、九月份漲七釐半、及下午開盤、各月份尚形平定、後以內地帮及廠家抬高遠期、各月份均有步好之勢、至結果、本月份較上午好五釐、五月份又好七釐半、前後共回漲一分半、六七八月份又好五釐、前後共回漲一分至一分二釐半不等、九月份較上午未動、觀察後步、本月份因標準壓住、一時不致過漲、至五月份因新麥來源、不免發生困難、或與四月份並駕齊驅、亦未可知云、

◉麥市又趨堅勁

昨日期麥市面、上午開盤、各月份市面、交易轉僻、惟人心自經一度之反動、彷彿又趨堅勁、此中唯一之梗塞、即係產區交通、究在何時始能恢復、卯之業中之經營者、似均噤然莫對、所以拋空方面、終不敢因天時甚佳、遂趨積極也、上午結果、五六七三月份、較前日回漲二分、八月份回漲一分、及下午開盤、以期粉既傳續俏、浮多心思、自然愈穩、故五六月份較上午又好一分、七八月份又好二分、較前日收盤、則均回好三四分不等、

◉花旗紫銅跌價之由來

花旗紫銅、昨日突然跌價兩許、計每擔售三十三兩、據調查其跌價原由、實係定價改變所致、蓋滬存既厚、客銷復疲、人心軟弱、加以日本方面、有甕批現貨運來、供過於求、實爲市面不振之大原因、昨日奉天方面、以某種需要、來電提辦五十噸、一時同行中得此消息者、莫不相與議判、最後聞由法租界某五金號購去、價爲三十三兩(係TC牌)、此外FG牌因受TC牌趨疲之影響、故亦帶下一兩餘、計估三十二兩七錢半、惟交易除本街船廠家略有點綴外、出口帮則鮮有動辦云、

◉外市報漲中之期糖

昨日糖市海外電訊、古巴現糖價爲三·〇〇、比前電大三二五、紐約期糖七月份三·〇七、大二分、十月份三·一六、十二月份三·二二、均大一分、爪哇現貨價一七·八七五、六月份一七·七五、八十一月份價均一七·五、比前市近期大三七五、遠期大二五至二五、日糖內盤結價七·七五、公會劃市因外電之報漲、人心活動、市氣轉秀、價略激漲、初盤成交價爲五月份七兩八錢五分、六月份七兩九錢五分、七月份期以買戶進趁均淡、無交易、七錢以出戶鮮缺、本月份價至七兩八錢七分半、五月份七兩七錢半、六月份七兩九錢七五、而買氣仍靜、故結果收盤價爲本月份七兩七錢二分半、五月份七兩八錢七分半、六月份復回至七兩九錢五分、全市進出不多、比較前日市價計大二分半至五分、現貨又嗟昨劃價七兩六錢五分、雜嗟四等七兩六錢二分半、明華YT同價、YP價八兩一錢七分半至八兩二錢、市亦見平、闽貨陳隆紅青昨開出九十包、價九兩半、係某行開進、售與溫台帮某號裝去、

◉元豆銷呆價疲

昨日大連元豆客銷稍淡、前日開至四兩七錢半者、昨祇在四兩七錢稍零、全日開出三車、價四兩七錢、其致小者、一係車廠因油餅銷路尚未發動、且連電報小二三分、辦興稍緩、惟申地黃豆到存兩少、車黃與漢黃均無到申、祇大連一路稍有來源、昨又有沙河裝到青豆五六百包、開出三百包、價四兩四錢、其他乏貨無市、

◉豆餅隨連市而轉跌

豆餅銷令未到、邇日內地略去、數亦不多、本廠高牌開一兩六錢七分、但日銷祇零星小數而已、而期餅市價轉平、因大連市價有回跌之勢、後路來源或可望見通、昨日四月份一兩五錢九分半、較小有一分二五、五月下期一兩六錢零九錢、六月上期一兩六錢一分、各比前收小半分云、

◉中日綫市大有起色

棉綫生意近頗發展、行情亦趨期紗帶起、人心激動、天津帮進四十二支藍鳳綫五十件、價爲二百三十六兩二錢五分、廣東帮進六十支鏡馬綫六件、價爲二百九十九兩、同行進四十二支藍鳳綫五件、價爲二百三十六兩五錢、其他未有交易、市勢堅昂云、大阪現貨、精細棉紗、交易大有起色、鐘十六支五月期二百零三元、三馬二十支五月期二百十二元五角、扇面十六支五月期一百九十八元五角、均有相當成交、

◉大阪布市暢達

大阪棉布滿洲及印度續有訂購之電、內地銷胃亦極暢達、岩田商會購進尤力、三幅金剛鑽五月期以九元九角、六月期以八元八角五分、紺十三幅五六月期以九元九角、紺千鳥二幅以十三元七角五分、成交甚多、行情二幅布漲起三角、三幅布漲起一角、

◉粗黃絲囤戶稍有售出

▲橫濱期絲暴跌

昨日洋莊絲市、益形沈寂、滬埠存底頗均枯薄、各廠原料大致缺乏、手中藏有餘絲者、態度異常堅挺、各歐莊進胃閑散、昨祇印莊進粗黃絲十九包、係囤戶手中售出、價並俏利云、▲橫濱生絲現貨四月中之紐約銷費量、大體已如預期、惟因期市暴跌、人氣不良、賣方吃價小去二十元、最優等貨叫價爲一千四百六十元、買方僅允小去十元、雙方尚在相持中、惟滙兌跌落、賣方或須將就、茲將期貨價列下、

	前市收盤	後市收盤		前市收盤	後市收盤
五月期	一四三·二〇	一四二·二〇	七月期	一四一·一〇	一四五·四〇
六月期	一四五·四〇	一四四·四〇	八月期	一四四·四〇	一四四·二〇
			九月期	一四三·四〇	一四四·四〇

人生最大之幸福後來之嗣續是也

兒女之由來韋廉士大醫生紅色補丸往往爲之先導

及其既來之後韋廉士嬰孩自己藥片必能保其安康

閣下之家庭是否有兒女幸福之喜樂能使閣下之大名百年之後由彼流傳抑或閣下尚無兒女之希望而抱伯道之憂乎若然則排除此隱痛之原因亦非難事請觀東三省牛莊魚市口郵務局長宋子民先生爲其夫人所具之證書足可爲據矣其來書如左云

鄙人自完婚以來五載有餘惟因內人時患頭暈目眩月事不調行經無期四肢無力諸症致未獲產育不期民國十四年有本埠五洲大藥房柴丕利先生乃余之契友也時對伊談及病症一事彼遂力勸予購紅色補丸着內人服之蓋緣其藥房內代銷售該種丸藥並深悉有效治醫婦女諸般經血疾病也余遂信諸先購一瓶令內人試服未幾一瓶服盡便覺頭暈乏力諸症頓減於是續購半打服之尚未完畢其病完全告愈所可令人欣喜者服該紅色補丸不僅將其一身病症治愈且於是年受孕生一男子詎此嬰兒產生尚未彌月即患小兒百日咳及大便閉結等症余遂購嬰孩自己藥片一瓶爲小兒服用不料服後便內洩出綫糞若干次無幾日余子咳止便暢孰謂貴藥片非惠存濟世活人之美德其誰信之

嬰孩自己藥片

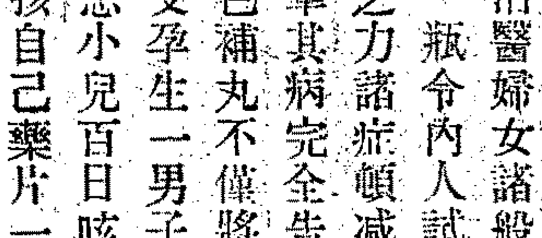

韋廉士大醫生紅色補丸

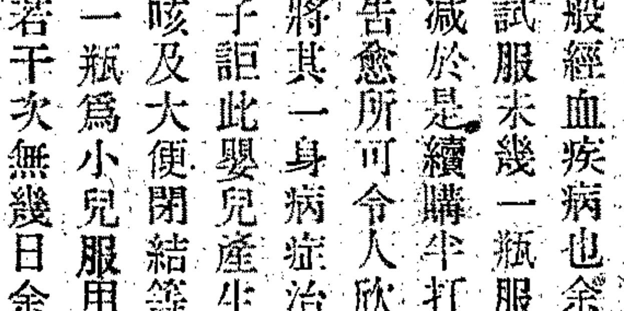

韋廉士大醫生紅色補丸調補男子虛弱及療治婦女疾病功力相同曾經治愈　血薄氣衰　腦筋衰殘　少年斲傷　胃不消化　瘋濕骨痛　山嵐瘴癘等症以及一切血薄如水血虧氣虛腦疲神衰所致各症凡經售西藥者均有出售或直向上海江西路六十號韋廉士醫生藥局函購每一瓶大洋一元五角每六瓶大洋八元郵力在內　嬰孩自己藥片每一瓶大洋六角每六瓶大洋三元郵力在內收用郵票

本埠市價表

國外匯兌
五月五號
銀行電匯倫敦　銀行即期　銀行四月期　銀行期票　銀行電匯英洋……
[illegible]

國內匯兌
地點　類別　北京　天津　成都　重慶　萬縣　成都 ……
[illegible]

銀洋錢市
類別　早市　午市
洋厘　銀拆　小洋　江南　廣東　銅元　衣牌　角坯　貼水
天津　漢口 ……
[illegible]

外幣
▲各票（單位元）買價　賣價
法郎票　新加坡票　香港票　老盾票　花旗票　英洋票　瑞典票　英金磅　染金　加拿大　印度票　菲律賓……
[illegible]

外國股票
開平　德律風　耶松　業廣　德律　東方　工部局　德律風　倫敦　新加坡　紐約……
[illegible]

交易所
金業（六月份標金）　前市開盤　最高　最低　收盤
[illegible]

證券物品
順手十六支棉紗（人鐘標準）　前市　後市
四月期　五月期　六月期　七月期　八月期　九月期　十月期　開盤　二盤　三盤　收盤
[illegible]
漢口細紗
[illegible]

華商證券
第一市期貨開盤　期貨收盤
七長五月份　又六月份　整隆五月份　又第二市六月期貨除開息……
[illegible]

華商紗布
順手十六支棉紗（人鐘標準）　前市　後市
四月期　五月期　六月期　七月期　八月期　九月期　十月期
棉花（漢口細絨標準）　五月期　六月期
[illegible]

麵粉
四月期　五月期　六月期　七月期　八月期　本所期貨　開盤　中盤　收盤
[illegible]

雜糧油餅
開高
四月期　五月期　六月期　……　前市　後市
[illegible]

米市
滬南　滬北
河北　又　大　青　……　白粳　薄稻　……
[illegible]

茶市
行號	牌名	茶名	件數	批價	售價 出名
[illegible]	[illegible]	[illegible]	[illegible]	[illegible]	[illegible]

海味
北市號家　南市號家
十香參　扇干貝　碎干貝　三角翅　小魚翅　黑翅　吉三角翅　紫鮑魚　包菜　香菌　大廈麻菇　小蘑菇……
[illegible]

糖市
現貨　本月份　五月份　六月份
東三溫五五　三溫七五　……
[illegible]

麵粉
紅車　紅船　紅兵　紅寶　紅雙……
[illegible]

雜糧油豆餅
甬江羅豆　南京豆　大連豆　……
[illegible]

絲經
行名	牌名及號數	絲名	包數	批價
[illegible]	[illegible]	[illegible]	[illegible]	[illegible]

元芳叫莊
[illegible]

呢絨
[illegible]

汗衫
[illegible]

運動背心
[illegible]

五金
[illegible]

肥皂洋燭
[illegible]

煤油
美孚　亞細亞　德士古
[illegible]

嘉善
外埠市價表
湖墅米市
四日
[illegible]

硤石
五月四日
金錢市
[illegible]

大連油豆餅
（五月五日電）（單位元）
[illegible]

老人牌桂格麥片
為胃弱者之最良食物
Quaker Oats
胃弱則消化不靈消化不靈則身體益弱故胃弱者之食物須擇消化容易而又滋養豐富者蓋消化容易則無礙於胃弱而滋養豐富則可以轉弱為強食物之最易消化而又滋補者當推桂格麥片
各處百貨商店均有出售
上海郵政箱第六五〇號
貿勒洋行經理

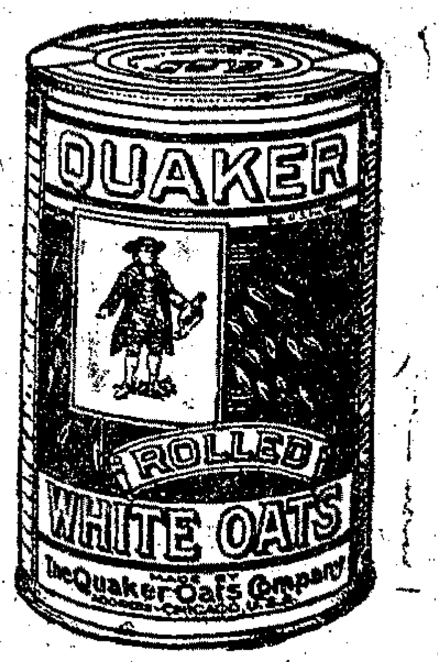

旅行一覽表
滬甯段
上行車
上海開　南翔開　安亭開　崑山開　蘇州開　無錫開　常州開　丹陽開　鎮江開　南京到
[illegible]
下行車
南京開　鎮江開　丹陽開　常州開　無錫開　蘇州開
[illegible]

鎮揚長途汽車
鎮江開往揚州　揚州開往鎮江
[illegible]

輪船進口日期
五月五日進口
[illegible]

輪船出口報告
[illegible]

[illegible]

老牌國貨
大聯珠
香煙
提倡國貨是救國的上策全國四萬萬人每人拿一角錢買國貨也可保全國四千萬元
豁公
中國南洋兄弟煙草公司出品

外洋輪船
[illegible]

本埠新聞

◉昨日五五紀念詳記

▲公共體育場黨員大會　上海特別市全市黨員、在公共體育場舉行五五紀念大會、公推黃惠平・冷僑・陳羣・陳德徵・張晴川・為主席團、茲紀其詳情如下、(甲)開會程序、(一)奏樂開會、(二)向國旗黨旗總理遺像行三鞠躬禮、(三)恭讀總理遺囑(冷僑)、(四)靜默三分鐘、(五)主席報告宗旨(黃惠平)、(六)通過宣言提案(陳德徵)、(七)演說、(八)呼口號(張晴川)、(九)散會、(乙)主席報告、首由陳羣主席報告開會宗旨、大旨謂五五紀念是總理於民國十年五月五日在廣東就非常總統的紀念日、當其出師北伐之時、兵額祗一萬人、軍餉僅三十萬元、雖有陸榮廷陳炯明等之阻隔搗亂、而卒能成其偉大之事業、至第二年元旦、總理且手創青天白日滿地紅之國旗、取銷滿清官僚所有之五色旗、現青天白日旗已滿佈南方各省了、希望諸同志努力擁護、俾青天白日旗、得以飛揚於世界之上云云、(丙)通過議案、陳德徵主席、通過提案、(一)擁護南京中央黨部及國民政府、(二)請政府令蔣同志繼續北伐、(三)請政府討伐武漢、(四)請中央黨部國民政府徹底肅清叛黨分子、(五)警告汪精衛孫科、(六)請政府通緝叛黨分子徐謙・鄧演達・顧孟餘・等、(七)電請馮玉祥唐生智同志清黨、(八)擁護上海特別市黨部、(九)由忠實的同志來提高黨權、(十)鞏固黨基、(十一)驅逐鮑羅廷、(丁)拍發通電、次宣讀通電、(一)擁護南京國民政府專電、南京國民政府・蔣總司令・中央黨部・暨上海特別市黨部公鑒・東南底定、民慶來蘇、反動肅清、黨權鞏固、本會誓以至誠、極力擁護、(二)請政府下令肅清反動派電、南京中央政府鈞鑒、新都底定、薄海騰歡、惟後方反動份子、仍復猖然思逞、請我政府速明令各省軍政當局、繼續肅清共產黨徒、及一切反動派、無令滋蔓、黨國幸甚、五五紀念節上海黨員大會叩微、(三)請政府繼續北伐電、萬急、南京中央政府鈞鑒、義師所向、舉國歡迎、軍閥負嵎、已成末路、請政府即日明令各將士揮戈北指、直搗幽燕、救水深火熱之北方人民、上海全體黨員、誓為後盾、五五紀念節上海黨員大會叩微、(四)請政府令蔣總司令率革命軍討伐武漢偽政府電、萬急南京中央政府鈞鑒、武漢偽政府假竊名器、罪惡昭彰、久稽申討、請政府即日明令蔣總司令大張撻伐之師、痛掃窮凶之賊、上海全體黨員、誓為後盾、五五紀念節上海黨員大會叩徵、(五)致汪精衛電、武漢探投汪精衛先生鑒、我公赴漢、態度不明、共產黨徒、借公利用、常有狂言、謂出公口、應請即日表明態度、以釋羣疑、五五紀念節上海黨員大會徵、(戊)發表宣言、次宣讀宣言云、諸位同志、今天是我們總理孫中山先生於七年前(民國九年)在廣州就非常總統職的紀念日、那時候我們的敵人—北洋軍閥—勢力、瀰漫全國、種種毀法的行為、種種壓迫人民的行為、種種勾結帝國主義賣國的行為、這些都使我們回憶當時的情形、是很痛心的、總理一身無時無刻不在努力奮鬥中、總理一身的歷史、完全是一部拯救中國解放世界的革命史、他是領導民衆向黑暗勢力奮鬥的導師、他就非常大總統的意義、很簡單的、就是不忍北方賣國政府、領導民衆、向我們的公敵偽政府進攻、實在是很清楚的、我們可以看得見當時北方偽政府—以致於現在的北方政府、內裡所包的、是一些與民衆利益、立於反抗地位的軍閥貪官污吏土豪劣紳、在外是勾結帝國主義、作種種賣國的勾當、慘殺民衆的勾當、是這樣的東西、我們豈可以輕輕的恕過他嗎、所以總理當時就總理職、完全是表示向惡勢力反抗、現在國民革命是快要成功了、眼看着光榮的青天白日旗、將在我全中國領土飄蕩、自然我們是十二萬分的歡迎、同時我們不要忘記反革命派的勢力、時時向我們黨裡進攻、想併吞總理四十年來奮鬥、救中國救世界的三民主義、時時刻刻想打倒總理的忠實信徒領導着武裝同志向前殺敵的蔣總司令同志、似在破壞國民革命的共產黨反革命派、我們也是一樣不甘心他的、我們在今天紀念的意義、就是不要忘記總理奮鬥的精神、我們絕對的秉承總理遺教、與我們的敵人、帝國主義者・軍閥・反革命派・共產黨・奮鬥、實現我三民主義、全中國全世界青白化、我們的口呼是、(一)擁護三民主義、(二)肅清破壞國民革命的共產黨、(三)肅清污化國民黨的共產黨、(四)打倒帝國主義、(五)打倒軍閥、(六)擁護南京國民政府、(七)擁護南京中央執行委員會、(八)擁護國民革命領袖蔣總司令、(己)黨員演說、(一)淞滬警察廳政治部主任冷欣・市黨部秘書長黃惠平・唐泉等、均有演說、詞長不及備錄、(庚)大會口號、(一)打倒帝國主義、(二)取消不平等條約、(三)打倒武漢偽政府、(四)打倒奉系軍閥、(五)擴大五五精神、(六)要求國民革命軍討伐武漢偽政府、(七)驅逐俄人鮑羅庭、(八)通緝鮑羅庭的走狗徐謙・鄧演達等、(九)實行三民主義、(十)擁護中國國民黨、(十一)擁護國民政府、(十二)擁護上海特別市黨部、(十三)擁護蔣總司令、(十四)忠實的同志團結起來、(十五)孫總理萬歲、(十六)五五革命精神萬歲、口號畢、散會、

▲新舞臺遊藝大會　國民革命軍上海特別市宣傳委員會、於昨日下午二時、假九畝地新舞臺、開「五五」紀念遊藝大會、到工商學團體代表一萬餘人、全場佈置、極富革命精神、場內外秩序、由軍警維持、興高采烈、歡聲雷動、茲將開會情形、紀錄如下、(一)奏樂開會、(二)向國旗黨旗暨總理遺像行三鞠躬禮、(三)恭讀總理遺囑、(主席領讀、全場循聲誦讀、)(四)靜默三分鐘、(五)主席黃紹美致詞、略謂今日為本黨總理於民國九年、在廣州就非常大總統之紀念日、當時總理所處之境遇、極為困難、內有北洋軍閥之對抗、外有帝國主義之壓迫、而肘腋之間、尚有陳炯明之叛變、總理本大無畏之革命精神、力排萬難、百折不回、自是以後、革命勢力、逐日進展、從珠江流域而至揚子江流域、現特進展至黃河流域、國民革命之勝利、皆發軔於七年前之今日、故聯合軍民、舉行紀念遊藝大會、亦可謂為第一步之軍民同樂大會、希望工農商學兵、一致團結起來、聯合戰線、努力國民革命、打倒奉魯軍閥、完成北伐事功、實現第二步在北京中央公園、開同樂大會、且進而至於在太平洋上開第三步之同樂大會、由太平洋而及於五大洲、五大洋・普天之下・一致實行三民主義、造成民族國際、實現世界大同、青天白日旗、在東西兩半球、到處飛揚、五洲各地、一致舉行同樂大會、是所馨香祝禱云云、(六)來賓演說、有東路軍政治部主任陳羣、及工商學各團體代表相繼演說、慷慨陳詞、聽者動容、演詞從略、(七)全場合唱國民革命歌、(八)奏軍樂、(九)合唱—同志革命歌、(十)歌舞表演、(十一)化裝演講、(十二)合唱—永遠紀念、(十三)雙簧、(十四)舞蹈、(十五)合唱打倒軍閥、(十六)跳舞、(十七)相聲—三民主義、(十八)合唱—平等歌、(十九)歌舞劇—三蝴蝶、(公學歌舞學校)(二十)呼口號、全場循聲呼喊、「繼續總理精神奮鬥」「打倒破壞國民革命的共產黨」「打倒英帝國主義」「打倒奉魯軍閥」「打倒共產黨」「打倒武漢會議派」「打倒國家主義派」「打倒一切反革命派」「擁護中國國民黨」「擁護南京國民政府」「擁護蔣總司令」「實行三民主義」「中國國民黨萬歲」「三民主義萬歲」「南京國民政府萬歲」「中華民族解放萬歲」「上海民衆解放萬歲」(二十一)奏軍樂散會、

◉商民慶祝大會開會詳紀

上海商民慶祝大會、為上海特別市商民協會籌備處・各路商聯會・商業聯合會・等所發起、集合全滬商業團體共同籌備、於昨日下午三時、在西門公共體育場舉行、通過電文四件、並議決組織國民革命軍商民後援會、及請願南京國民政府商民參加上海市民政府、茲紀詳情如下、

▲會場布置　大門前懸竹布橫額二、㊀「商民慶祝國民政府遷都南京大會」、㊁「中國國民黨上海特別市黨部商民部領導的商民大運動」、大門左右、站立軍警二排、進為簽名處、場北為主席臺、臺上懸孫總理像、圍以彩綢、場之左右有演講臺四、內一臺為少年宣講團化裝演講、環場滿插各業團體布旗、布置井然、精神雄壯、

▲到會團體　到會團體有上海特別市商民協會・上海特別市黨部及商民部・上海商業聯合會・上海各路商界總聯合會・上海縣商會・上海南市商業總聯合會・華商紗廠聯合會・上寶兩縣閘北商會・四川路商聯合會・南京路商聯合會・湖北海口路商聯會・木商會館・油廠分會・滬南東區商聯會・中華商業協會・藥業飲片商民協會分會・靜安寺九路商聯會・滬西四路商聯會・虹口六路商聯會・引翔港華德路工商聯會・華商雜糧公會・市區押當商民協會・中城商聯會・全皖旅滬米商公會・曹家渡商聯會・錦綸公會・藥業公所・典質業商民協會區分會・絲繭業商民協會・針織業商民協會・九畝地商聯會・新閘九路商聯會・中華國貨維持會・銅錫業公會・南北市報關公所・茶業會館・四馬路商聯會・棉業聯合會・工商研究會・振華堂洋布公所・紙業公所・柴炭行同業公會・橡皮五金公會・江浙絲綢機織聯合會・機織業商民協會・華商碼頭公會・銅鐵機業商民協會・南北市花業公所・南北市鹹魚事務所・商民協會・五區華德路分會・漢璧禮路十一路商協會・商民協會五區會・山東河南綢業公所・捲烟同業公會・震巽木業公會・滬北六路商聯會・華商印刷同業協會・醃臘業商民協會・書業同人會・潮州糖雜貨會・豬業敦仁公所・等一百二十餘團體、商民四萬餘人、並有上海政治分會代表徐佩璜、

商民慶祝大會攝影　（實記照相館攝）

▲大會職員　主席團㊀特市商民協會王延松、㊁特別市黨部商民部長俞國珍、㊂上海商業聯合會石芝坤、㊃上海各路商界總聯合會嚴諤聲、㊄上海總商會虞洽卿、㊅上海縣商會葉惠鈞、㊆閘北商會王曉籟、紀錄張振遠・楊宗凱、總指揮陳翊廷、總糾察張子康、總招待虞仲成、總務許雲輝、

▲開會秩序　(一)鳴砲升旗、奏樂開會、(二)向國旗黨旗及總理遺像行三鞠躬禮、(三)恭讀遺囑、(主席俞國珍)(四)紀念先總理就大元帥職、(靜默三分鐘)(五)報告開會宗旨、(主席王延松)(六)報告五五紀念歷史、(主席嚴諤聲)(七)通過大會電稿、(主席葉惠鈞宣讀)(八)演說、(九)臨時緊急提議、(十)呼口號、(主席王延松領導)(十一)奏樂、(十二)散會、

▲開會情形　主席王延松報告開會宗旨云、今日商民慶祝大會、有四種意義、㊀純潔的青天白日旗、被共產份子染污、幸得忠實同志起來清黨、將真正的國民政府遷都南京、從此政治有清明之日、此可慶祝者一㊁今日為孫總理在廣州就非常總統及大元帥職、立志北伐、此可慶祝者二、㊂表示上海商民的團結精神、上海商民堅強的革命性與別處不同、五四五卅的大罷市與賣國賊軍閥帝國主義大罷市二十餘天之犧牲、可以概見、㊃應明瞭商民地位與國民革命之戰線、早已與各階級連合在一起了、三民主義係實行救國的主義、今後我商民應一致黨化、參加國民革命、肅清共產份子、謀商民利益、為國家爭平等自由、故今日五五之慶祝大會、含有課的意義、我們商民要表現能力、一齊團結起來、不要落人之後纔好云云、主席嚴諤聲報告五五紀念、今昔之觀感、略謂今日為孫先生就職紀念、但往時此日共產黨利用國民黨而紀念馬克思、今年幸由忠實同志肅清共產黨、遂有今日純潔的紀念大會、當民九之今日、先生就非常大總統及大元帥職、彼時北方之吳佩孚、南方之陳炯明、而先生毅然奮鬪、雖遭失敗、而仍進行者、先生以天下為公之旨、為民衆謀解放、爭自由、以此無論商民或黨員或各界、咸應繼續先生遺志、努力肅清共產黨云云、次主席葉惠鈞宣讀電文、并加以詳切之解釋、經全體一致舉手通過、

▲緊急提議　主席報告、茲有顧九如・陸文韶・陸祺生・程祝蓀・等緊急提議、經主席團認可、茲宣讀該提案云、為臨時緊急提議事、現在國民革命軍雖已底定江南、而江北孫逆、尚在負隅、直魯軍閥、亦頑強抵抗、欲求三民主義之完全實現、非擁蔣總司令貫澈北伐不可、茲擬發起國民革命軍商民後援會、以全上海商民之力量、為國民革命軍之後盾、即請大會主席團共同討論、關於精神上經濟上後援之辦法、是否有當、敬候公決、復經提議人陸文韶說明理由後、主席提付表決、一致通過、又張振遠緊急動議、略謂上海市民政府條例、南京國民政府已在修訂中、市政府為市民之政府、我商民界為市民之一、應有參加委員之必要、乘此市政府條例未曾正式頒布之前、我商民為市民權計、應由大會推代表三人、向南京國民政府請願、以達目的、至於請願代表之產生、或由主席團互選、或由法定的特別市商民協會及商總聯會商業聯合會互選之、請公決云云、主席將張議付表決、一致通過、

▲通過電文　㊀南京國民政府鈞鑒、本日上海商民、在公共體育場舉行慶祝國民政府遷寧、並紀念先總理就職大元帥大會、參加商業團體百二十餘、到商民四萬餘人、全場一致、以最熱烈真摯之血忱、擁護政府建都南京、擁護實行三民主義之蔣總司令、誓死剷除共產黨、驅逐鮑羅廷走狗、即日討伐武漢共產政府、援助兩湖被共產黨壓迫的人民、並請政府廢除不平等條約、從速收回關稅主權、嚴重交涉撤退各國駐華海陸軍、撤除租界周圍障礙物、廢除苛稅雜捐、禁絕烟賭彩票、劃一度量權衡、提倡國貨、協調勞資糾紛、保護商民利益、採納商民建議、以實現我先總理三民主義之精神、謹此電聞、上海商民慶祝大會主席王承志・俞國珍・石芝坤・嚴諤聲・虞和德・葉增銘・王孝賚・叩微、㊁南京中央執行委員會鈞鑒、本日上海商民、在公共體育場舉行慶祝國民政府遷寧、並紀念先總理就職大元帥大會、參加商業團體百二十餘、到商民四萬餘人、全場一致、以最熱烈真摯之血忱、擁護國民政府、擁護中央執行委員會、擁護蔣總司令、誓死剷除共產黨、以實現三民主義之精神、謹此電聞、㊂南京蔣總司令鈞鑒、本日上海商民、在公共體育場舉行慶祝國民政府遷寧、並紀念先總理就職大元帥大會、參加商業團體百二十餘、到商民四萬餘人、全場一致、以最熱烈真摯之血誠、擁護政府建都南京、擁護中央執行委員在寧決議、擁護總司令、實行三民主義、完成北伐、全滬四十萬商民、願誓死剷除共產黨、驅逐鮑羅廷走狗、即日討伐武漢共產黨政府、援助兩湖被共產黨壓迫的人民、為總司令後盾、謹此電達、天日共昭、㊃各報館轉全國商民協會・總商會・縣商會・暨各商業團體・全體商民・同鑒、本日上海商民在公共體育場舉行慶祝國民政府遷寧、並紀念先總理就職大元帥大會、參加商業團體百二十餘、到商民四萬餘人、全場一致以最熱烈真摯之血忱、擁護政府建都南京、擁護實行三民主義之蔣總司令、誓死剷除共產黨、驅逐鮑羅廷走狗、即日討伐武漢共產政府、援助兩湖被共產黨壓迫的人民、並請政府廢除不平等條約、從速收回關稅主權、嚴重交涉撤退各國駐華海陸軍、撤除租界周圍障礙物、廢除苛稅雜捐、禁絕烟賭彩票、劃一度量權衡、提倡國貨、協調勞資糾紛、保護商民利益、採納商民建議、以實現我總理三民主義之精神、除電呈國民政府・中央執行委員會・蔣總司令・外、均此電達、亟盼全國商民一致主張、以表現我商民團結之力量、發揮共同之意志、不勝企盼之至、

▲演說彙錄　演說者有東路前敵政治部主任陳羣・及張秉輝・總指揮部尹子衡・政治會議上海臨時分會代表徐佩璜・上海特別市黨部及五月革命運動會代表熊滋旦・商業聯合會代表王介安・各路商總聯會陸文韶・國貨維持會代表馮少山・學生聯合會代表隴體要・等相繼演說、語多警惕、大概以擁護南京國民政府、實行三民主義、肅清萬惡的共產黨、擁護蔣總司令、完成北伐、及討伐共產黨的偽政府、驅逐鮑羅廷、剷除共產黨的走狗鄧演達・徐謙、警告汪精衛、商民一致黨化、努力國民革命、工農兵學大聯合、一致起來努力奮鬥、取銷不平等條約、謀中國自由平等等、尚有預請演講、以時間關係而未及講者不備錄、

▲大會口號　(一)擁護南京國民政府、(二)擁護蔣總司令、(三)肅清共產黨、(四)打倒帝國主義、(五)打倒軍閥、(六)上海商民團結起來、(七)全國商民團結起來、(八)主張勞資協調、(九)大家起來提倡國貨、(十)大家起來振興實業、(十一)援助兩湖被共產黨壓迫的人民、(十二)驅逐鮑羅廷的走狗、(十三)要求國民革命軍討伐武漢共產政府、(十四)警告汪精衛、(十五)商民運動萬歲、(十六)中國國民黨萬歲、(十七)三民主義萬歲、(十八)國民政府萬歲、

◉財委會通令停兌中央票

江蘇兼上海財政委員會、昨發佈告云、案奉中央政治會議勘電、本日中央政治會議、討論財政委員會建議、取締中央紙幣一案、議決、由總司令及財政委員會通令、一律停用、請即日通令所屬、遵照辦理等因、奉此、除令行外、合行佈告商民人等、一體知悉、此佈、

◉滬商認購二五庫券之踴躍

國民政府核准由蘇滬財政委員會發行江海關二五附稅庫券三千萬元一案、現因軍需緊急、各項要政、亦需欵建設、故已由財政委員會積極勸募、該項庫券、基金可靠、并由各業代表、會同中央特派員、組織保管委員會管理辦法、至為穩妥、聞日來商業各團體暨殷實商民、紛紛認購、極為踴躍、各種條例、亦即日可以公佈云、

◉縣商會舉姚紫若為國庫券保管員

上海縣商會、此次遵奉國民政府令飭、勸募國庫券、其已簽認者、約計有總數三十餘萬之譜、尚有未經認定以

星卜家　陳克武　於廿二日來申寓惠中旅舍三樓三百〇三號候教

孟河世醫　陶少庵　專治危險咽喉要症
由漢來申寓法租界嵩山路十六號（即仁安里沿馬路）　戊特1306

中和醫院　花柳病科
本院白濁初起頓挫療法數日即愈根久淋餘毒用透熱電療無痛除根梅毒注射六〇六血液驗查　院長廖煥章留日畢業醫科大學歷任大學醫院江蘇省立醫院醫長研究念年獨得其秘治毒頓挫速愈負責除根　老靶子路一三七號

滬江醫院　內外痔瘡新療法
本院專治內外痔瘡不施刀圭經一次之注射並用注射新法精治多年內外痔瘡肛門廔管脫肛等症根治　診所南京路拋球場（逸園）診例一元

中醫　內幼科祝味菊醫生
寓愛多亞路尚賢堂對面三多里內門診上午九時至下午二時餘時出診　乙特2642

白濁專家　姚佐頓醫生
諸君會服諸般白濁丸不靈者不可不試
白濁丸　每瓶二元　小瓶一元
總發行所◉上海三馬路大舞臺對面姚佐頓大藥房　先施永安及各藥房均有出售

亞美無綫電公司　南京路北首江西路四十三號B字
女子新裝無綫電片　每套二角
五月份科學及發明雜誌已於四月廿七到申每冊六角三百文
無綫電外埠預定全年六元半郵費另加每種附郵票六角當即寄奉
無綫電手冊上第一卷每冊二元二角　第二卷每冊一元一角
無綫電叢書第三卷每冊五角五分
無綫電疑難指南十四種每種五角五分
幻術新書第一第二冊每冊一元一角
電表（蓄電池用）甲每支三元　乙每支一元七角
半華特發收音機除天地綫電池話筒電鑰每只六十八元
半華特發音機另件每組五十五元
避電器每只一元五角
小巧開關罩極至五極每只五分至六元
小兒自由坐車（約一歲左右）每只五元五角
半支光燈泡每只二元五角
戊特1361

贈送天然治瘋草
浦東祝家橋瘋科趙南石祖傳天然治瘋草專治七十二種瘋症病除無論痴瘋癲瘋癲瘋萬試萬靈每盒一元寄費加二前此廣告購買可得買一盒送一盒之利益○駐滬發行所上海南市王家碼頭懋業里趙石南醫藥局○診例上午九時至十一時診金一元　乙特2586

中山活像徽章
此章精細活潑如生總理爽颯式樣以永留我同志諒所樂為批發格外從廉紀念
來樣者均可定做（一）圓式12K西裝像徽章（一元四角）（二）蛋式12K軍裝像徽章（一元四角）（三）套銀青天白日一種徽章（四角）（四）軍帽上青天白日帽章（三角）（五）12K三民主義戒指（五角）以上六種如欲看樣共祇收洋兩元郵票通用
批發所上海愛文義路小菜場西二百十一號李仲記　甲特2155

春醫社　精治遺精陽萎早洩
凡患遺精陽萎早洩等病若不速治久成虛癆可懼孰甚本人健康房此趣難宣抱恨無窮幸遇英此為甚夫婦反目中道離異亦半由於樂趣兩皆無綠人生痛苦莫此為甚本醫師精究是症不論久年新患用注射新法外用隱電療限日全愈欲恢復健康享閨房樂趣者幸注意焉
路一八二號青年會斜對面醫學博士陳效懺啟　診例一元　四川　乙特2639

諸君閱報至此請虔誦南無阿彌陀佛
此頁報紙印有佛號　應盡敬禮不可褻瀆
或百遍　或千遍　或十遍　當獲現世十種功德
㊀一切諸天大力神將。常隨守護。㊁常得二十五大菩薩。常隨守護。㊂常為諸佛晝夜護念。阿彌陀佛常放光明。攝受此人。㊃一切惡鬼。若夜叉羅刹。皆不能害。一切毒蛇毒龍毒藥悉不能害。㊄一切火難水難冤賊刀劍牢獄枷鎖横死枉死。悉皆不受。㊅先所作罪。皆悉消滅。所作冤命。彼悉解脫。更無執對。㊆夜夢正直。或復夢見阿彌陀佛勝妙色身。㊇心常歡喜。顏色光澤。氣力充盛。所作吉利。㊈常為一切世間人民恭敬供養禮拜。猶如敬佛。㊉命終之時。心無怖畏。正念現前。得見阿彌陀佛並諸菩薩聖衆手持金臺。接引往生西方淨土。盡未來際。受勝妙樂。

江蘇銀行廣告
本行開設已十有六載專辦一切銀行業務並代理存款各種儲蓄及寄存貨物
抵押放款
匯兌
各種存款
總行
各分行
各匯兌處
收省稅處
堆棧
543

及未列席之各會員，現已由會預備通告，知照各業商代表，務各竭力擔任，惟此項國庫券之籌款，事關重要，必須按照奉頒定章辦理，故已由會推舉會董姚紫若為保管委員會委員，即便隨時審查云，

●嘉穀堂議定認繳庫券辦法

南市嘉穀堂米業公所，於前日開全體會員大會，到會者一百餘人，由會長奚廣廉主席，首由陸文韶代表主席，恭讀總理遺囑，全體肅立，靜默三分鐘，次由主席報告開會宗旨，略謂本會於日前接准商業聯合會來函，以奉總司令部令飭承認庫券五百萬元一案，本會各業應攤二萬元，為數太巨，現值商業凋敝，全體同業不堪重負，當派代表前往商業聯合會接洽商懇減讓，已允減至一萬元，以二五附稅作抵，九八交欵，現應如何攤認之處，請為討論，經衆議決，先由各董認填每人三百元，湊足一萬元，先行填解，然後分作甲乙丙三等，向同業各店勸募認繳歸墊，議畢散會，已五時餘矣，

●滬寗路放回大批空車

▲滬杭路昨開臨時貨車

滬寗路局所有被軍隊應用車輛，自蔣總司令何總指揮通令各軍隊，將所扣車輛一律放回，不得私自扣留後，昨日間南京鎮江等處，已有空車交還，共有一百餘輛，其他各處，亦將次第歸還，俾便調度，滬杭路局方面，因沿路各站貨物山積，多係急用之品，故特於昨日臨時開駛二十八次下行貨車一次，以資濟急，一俟貨車有着，即行恢復云，

●公共租界鐵絲網已拆除一部分

公共租界當道，鑒於本埠時局，日來稍見平靜，為界內交通便利起見，於昨日起，將愛多亞路中段及東首各小弄堂門口之鐵絲網拆除，拔去木樁，並在泰昌車行門口行人道上之鐵絲網亦拆去一段，以及東首亦拆去一段，以利行人，

●輪艦要聞

▲長江航輪近訊　近日外輪之往來長江者，以軍艦護送關係，班次時有變更，如怡和之吉和輪，原定昨日出口，因須與太古之大通·盛京·及本行之同和·平和·江和等輪出口時，同予護送，故該輪亦展緩一天，改於今日同往，此次怡和之平和等輪，由漢下水來滬，經過江陰時，因南北兩岸駐軍之放槍，致護輪來滬之英艦，又在江陰開放大砲，連發二十餘彈，但平和船上，並未受槍彈擊破一處，現在兩公司之上下水輪，已議定至少須三四艘同往，方可得軍艦之護送，日來太古怡和長江船價，已容納各商幫之請，將統艙價已減短十元，上海赴漢，祇收十五元，(本定二十五元)其赴九江，由二十元減至十二元，赴蕪湖，由十五元減收九元，赴南京則由十元減收六元矣，今兩行又為限止各輪乘客起見，太古公司，每船祇許乘一百華客，怡和則每船以六百名華客為度，逾額則一律拒乘云，

▲美軍用品到滬　美國航空隊員，業經該國運送艦金星號，從馬尼刺載來九十三名，並飛機等，來滬各隊員今已上陸，其運艦金星號，已於昨日離滬回美，該國政府，又以到滬之飛機，急須裝配，故從華盛頓特將飛機中之重要機件，裝運至滬，交與航空隊配裝，此項機件計分置三大箱，業於昨日上午運載來滬，另有海軍所用之最新式軍用無線電機，昨日亦同時運到四台，統交駐滬美海軍辦事處收領裝置矣，

▲大隊法軍東下　法國調派大隊陸軍來華由陸軍少將史塔斯統率，昨日本埠法國郵船公司得巴黎來電，謂該大隊陸軍，已乘該公司之包島斯號郵船，於昨日已經出發，准定六月十日上午到上海，此項大軍，係為留駐上海之主力軍隊云，

●共同保管公債基金之應聲

漢口銀行公會電上海總商會及銀行錢業兩公會云，陽代電敬悉，卓見遠謀，無任欽仰，查公債基金，關係國計民生至重且鉅，原不應以保管存儲之責，委諸一二客卿，致有安氏免職，債價暴落之危險現象，若不亟謀救濟，後患何堪設想，貴會所議組織共同保管基金機關，的係根本辦法，敝會深表贊同，應如何妥擬章程，即希主持，同人等均深仰企，謹此電復，

●戶籍事務決議繼續進行

上海縣戶籍事務，現奉縣長訓令繼續進行，昨日下午二時，一二三四各區暨各分區戶籍員，在南市水神閣第一區第一分區戶籍所開會，討論整理辦法，到者有董鯉庭·顧翁周·潘松園等，所有議案，照錄如下，㊀登記一項，先從遷移生死婚嫁入手，呈請縣公署佈告周知，切實辦理，議決照辦，㊁租屋契摺，應送該管戶籍所蓋章登記，議決，房客租屋契摺，責成房主或經租人，會同送交該屋所在地之戶籍所，調查後蓋章登記，發還契摺，倘有匿不送所登記，一經查出，除仍須照章辦理外，該房主房客，由所報告縣公署處分，㊂事務所除原有書記外，擬酌添調查員，隨時外出調查，有無遷移生死婚嫁等事，勸導來所具報，以便登記，議決照辦，以上三項，暫由一二三四各區暨各分區會銜呈請縣長核辦，

●律師公會違法改組之呈復

上海律師公會，昨呈政治分會文云，為呈復事，本年五月四日，接奉貴分會秘書處函開，據四月二十九日來呈，並會章一份，所稱各節，祇提出本會第十二次會議議決，此次湯應嵩等所開春季期會，是否足法定人數，是否按照法定手續表決，著剋日具復，以憑核辦等因，奉此，查湯應嵩等乘公會宣告停會之際，率爾開會，計是日到會人數，共祇六十七人，有各報紀錄為憑，其中且有先經簽名，及聞停會即行退席外出者，為數亦復不少，按公會現有會員二百四十七名，(附錄名單)按照原有會則第十九條定期總會，須有會員三分之一以上到會方可開會，前日開會到會簽名之六十七人，即無退席出外之人在內，亦尚未及三分之一，確係未足法定人數，至議決事件，尤須以到會之過半數取決，選舉職員，更須用記名投票法，亦為原有會則第十九條下半節及第十三條所規定，是日議決及推選，係一人提出，三人附議，即為通過，概未依照法定手續表決，奉函前因，理合具文呈復，伏乞鈞鑒，謹呈政治分會，上海律師公會會長張一鵬·副會長張家鎮印，十六年五月五日，

四馬路石路口

維大網緞局

電話中七九〇一

二樓商場

衣着部　呢絨部　絲邊部　繡花部　夏布部　疋頭部

特戊1360

○一週紀念○　○奉送贈品○　○特別削碼○　○再打九折○

上海　江西路北　英大馬路

萬生錢莊

買賣中法五厘美金洋債券中外公債
銀行停兌有價鈔票　如蒙委託者無任歡迎

利用造紙廠國恥紀念

特製雙料厚紙　專供印刷傳單標語

利用連史·已承商務印書館·中華書局·著易堂諸家·采用印書·其加重之料半連史·即海月料·亦承褒晨好友社·及業金書局采用印箋·具見提倡國貨·實具同之·本廠並無洋工程師·全懇理想·購成嘗現之物貨·而造出情紙張·適與洋紙不同·完全惱中國材料·絕不腦用來路紙漿·即其粘液亦係自用樹脂造成·可爲機器造紙廠·一洗借材異地之恥·現因五月中紀念節日正多·各界印刷傳單標語·頗嫌連史太薄·不適於用·是以特製一雙料連史一種厚報紙相同·而粘美細白過之·蓋亦廢物利用·乃以「廿蒸沓爲原料·較優地爲細·卸與玉版雙相仿尺寸係25×44每令足五百張·比羅七·實洋六元半·現貨充足·請向上海梅雪路或南陽橋仕工社或無錫惠商橋利用造紙廠購用·似校洋紙·實爲雅觀·庭幸賜提倡·至所欣顧·

特戊1351

尋人

浙江鎮海縣人　湯予崇又名峯山

茲者十七歲小兒姓湯名予崇又名峯山浙江省鎮海縣人前兩年均在寧波北門外四明中學校宿舍忽於去年舊曆十一月十四日下午(星期〇)在該校失踪此兒額角平前腦尚高眉間有小疤面色微黃兩頰飽滿耳朵長大身材中帶其餘容貌大概略具於照像之內上照是十五歲時所拍不過粗具面目耳自失踪後至今將近五月杳無消息我夫婦念子心切致痴癡廢食中心痛楚難形容如吾兒得信應火速回家以保我兩人性命倘蒙仁人君子知其下落來通風報信者謝洋一百元倘報信中附有小兒親筆書信酬謝洋二百元若能將其人同來者酬謝洋四百元貯欵以待決不食言

通信處　浙江寧波江北岸碼橋廟跟萬順永石板行內

湯葆仁特白

●熊克武等已到滬

熊克武在粵恢復自由後，由民黨領袖約赴南京，前日乘春洋丸到滬，民黨往迎者甚衆，聞熊君因病不能見客，須暫休息，再往南京，查熊君為一九零五年奉中山命，籌備是年同盟會開第一次成立大會於日本東京的老民黨，為一九零六年秘密回四川組織同盟分會之特派員，為一九一一年黃花岡七十二烈士圍攻廣東督署之八路指揮之一，革命以來，民黨每有軍事動作，君無役不與，從民五年到十三年，北洋軍閥勢力不能侵入四川者，皆以熊君在川之故，民十三年離川後，會奉中山密令出軍常德，令攻武漢，適中山逝世，熊君乃率部赴粵，不幸為共產黨人中傷，當時國民政府以軍事緊急，不得已拘熊於虎門，被拘三年，國民政府頗為優待，吳稚暉·蔡孑民·張靜江·皆欲救之，故自去年北伐得手，外間時聞恢復自由之消息，前月二十六日熊君恢復自由，到廣州，二十九日廣州特別市黨部開大會歡迎，熊君演說，自云強疾赴會，然病未至死，對於革命工作，決不放鬆，並謂清黨運動，必能於最短期間成功云，與熊君同時恢復自由者，有其部屬余際唐·俞培棣·王希閔·吳庶成·丁穀音·陳古枝·六人，亦同到上海，

●張靜江暫緩赴杭

浙江省政府主席委員張靜江，前日由寗返滬後，本擬今日回杭，嗣因忽抱小恙，故不克成行，即在滬靜養，一俟痊可後，再赴杭籌辦一切，

●公大工頭楊少川被暗殺身死

滬西白利南路九十三號門牌日商公大絹紗廠工頭安徽人楊少川，前晚八時，在該廠二層樓宿舍房門首，突有人放槍二響，彈傷楊之頭部，應聲而倒，該廠即報告靜安寺捕房，派探前往查拿兇手無着，將楊送入醫院，因傷及要害，未幾身死，尸送虹口斐倫路驗尸所，昨日午後，特請臨時法院委派騐推事帶同書記官諸一宜蒞所，騐明尸體，升座公位，據證人韓姓到案，證明死者係工會糾察隊隊員，糾察隊解散後，為工會統一委員會會員云云，騐推事諭令尸兄楊裕庭領尸埋葬，並飭捕房嚴緝兇手，送院訊辦，

●鼎新書局查獲共產黨徒

駐滬國民革命軍總司令部特務處接得密報，謂老西門內蘭發里十一號門牌鼎新書局，暗設共產黨機關，昨派副官喬崧生，率帶護衛隊兵士八名，佩帶手提機關槍盒子砲，分乘汽車三輛，至該處查抄，當場拘獲共產黨徒二名及共產黨證等，尚有黨徒五人，已被逃逸，乃將該書局二房東陳姓及黨徒兩名，一併押運總司令部特務處核訊，

●共產黨洪槎獲解司令部

組織工會統一委員會西門第三區登記員洪槎，字東夷，別署勞農野叟，安徽人，被控為共產黨員，經工會統一會調查部長劉公畏密令調查長劉某，將其誘至閘北湖州會館統委會內看管，至十二時許，即派兵三名，將其解送至司令部，

●警廳搜查自來水工會

淞滬警察廳吳廳長昨據密報，西門外林蔭路二十五號門牌自來水工會，有反動派定於今日(即昨日)午後六時聚衆開會等情，當即諭令偵緝隊長周根瑞，派探王愼卿等十名，會同陸軍六十四團武裝兵士馳往，將前後門守住，入內抄出薄據六七本，一般反動份子，早已聞風逃逸，業由王探等據情呈報吳廳長察核，

●閘北保衛團第三補助隊昨被查抄

上海寶山縣保衛團第一團青雲路第三補助隊，於昨晨突被軍隊前往抄查發封，原因未詳，茲紀其詳情如下，昨日上午九時許「青雲路一號第三補助隊駐防所，突來憲兵十餘人，兵士一大排「由警察導往，到後先行包圍，而後入內查抄，該隊駐所，係徐春榮私宅之北角偏屋，當時隊內並無官佐團員，祇茶役季生一人，抄出步槍一支，手槍一支，該兵士等復入徐宅搜求，將房主之兄徐杏春，姪徐永生，併行捕去，連同抄出槍支，及隊牌一面，一併携去，並將隊所房門封閉，其封條係淞滬警察廳五區警署，旁註「奉東路前敵政治部」字樣，該兵等押同徐等至寶山路時，當由憲兵十二名押茶役季生至第三補助隊長馮一先家中，適馮未歸，當囑馮之家人，於馮歸時，着即往小西門第二師範政治部去云云，馮於午後歸家，聞訊後，於下午三時，親往小西門東路前敵政治部聽候查詢，以便答復，但馮迄晚未歸，未識何故，保衛團王尹兩團總當呈報白局長請示云，「呈為呈報事，竊本月五日上午九時許，職屬青雲路第三補助隊駐防所，突來軍隊一隊，將所內隊牌，及步槍一支，手槍一支繳去，並捕去房主徐杏春·其及子永生·幷茶役季生等三人，臨去開槍一響，將隊門封閉而去，職團聞信後，即由副團總前往國民革命軍第二十六軍軍司令部探問事由，當蒙徐管理處長接見，答以軍司令部並不知情，復赴二十六軍第二師司令部，當蒙蔣副官長答同前因，未識此項軍隊，屬於何部，又不卸究因何事，理合具文呈報，懇乞鈞座鑒核，俯賜澈查，並祈訓示祇遵，實為公便」云云，

●發還蟠龍保衛團被繳槍械

淞滬保衛團聯合會，昨奉國民革命軍東路軍前敵總指揮部淞滬戒嚴司令部指令云，「呈一件，為呈請發還青浦蟠龍鎮保衛團被繳槍械由，呈悉，僞東路先遣隊第一縱隊司令部，現由本部飭令二十六軍派隊繳械遣散，青浦蟠龍鎮保衛團被該僞司令部副官長孫鬆庭繳去槍械，仰即查明實數，附呈特別標誌，出具保結，逕呈二十六軍軍部請准發還可也，此令，總指揮兼淞滬戒嚴正司令官白崇禧」云，

●上海兵工廠新廠長接事

新任上海兵工廠廠長石瑛，於昨日上午十時接事，石氏係湖北陽新人，為老民黨，曾隨孫中山先生革命多年，前清時留學法國，民國二年辭去國會議員，留學英國北門罕大學，習工科，得碩士學位，幷在雪菲爾各工廠實習多時，歸國後歷充北京大學教授·武昌大學校長·及廣東兵工廠總工程師諸要職，

●浦東特務團昨行成立典禮

駐防浦東俞家廟東路軍前敵總指揮部特務營擴充成團，業誌前報，茲聞該團長周濟民昨日集合全團官兵，舉行成立典禮，宣誓就職，訓勉部屬，一時軍樂悠揚，紀律嚴肅，令八起敬，其宣誓略謂「予誓以至誠，謹遵總理遺囑，服從長官命令，以身作則，公忠廉勤，領導全國官兵努力奮鬥，以期完成國民革命」云云，

●江北招撫使署近事

▲特務團開往崇明　江北招撫使署特務團，奉令出發，於前日乘大運朝陽二輪，至夜間九時，開抵崇明，約計官佐士兵共有二千餘名，槍械子彈充足，紀律嚴明，該地各團體及民衆異常歡迎，

▲先遣隊司令委定　國民革命軍江北招撫使呂公望氏，於本月三日，委王愚為先遣隊司令，孫培莖為該隊副司令，閩二氏業已就職出發，

北京

亞康節

客秋湘鄂開戰之始先生批蔣去冬大得志孫今年二月大失敗方聲濤代登報紙諒所共見請查去年九月十一申新兩報便知其奇驗矣范石生啓

潤資照舊　郵寄十元起碼　二點至五點為限　寓南京路新新公司旁勞合路口德裕里

特戊1354

諸君有存各埠雜票者鑒

本莊專營兌換各國金鎊貨幣買賣國內公債票以及中央廣東漢口北京直隸山東濟南各省銀行紙幣無論停兌均可收買市價準確較衆公道如有交易者請即向上海四川路寗波路口謙泰錢莊接洽外埠來信當即奉覆電話中央一六〇九又三四九三號

特1362

立夏

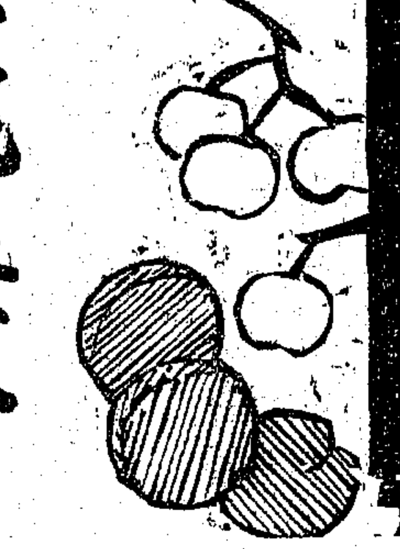

櫻桃梅子是梅毒上市的表示！

立夏以後，人體內的梅毒菌，好像得了解放的命令，一般本要出來遊行示威了；再加上天氣一番暴熱，夏季時令風，一陣的狂吹，自然再也耐不住，如……下疳橫痃　小便破爛

(花柳白濁　惡性疥瘡　膿泡濕毒)等

(滿身紅疹　一切梅毒症)

·都要自由發出來了！

九一四　內服新藥　外搽藥膏

專能清血滅毒·拔毒收口·最是梅毒的對症藥！能使根本消滅

諸君速來購用·包你立效·

上海三馬路中法藥房發行　全國各大藥房均有出售

內服新藥…每瓶一元五角
外搽藥膏…每大盒洋四角
(樣膏每盒一角半)

●軍事消息彙誌

▲李明揚部由杭來滬　前由江西開拔至杭之國民先遣隊李明揚部第二團兵士三百餘名，於昨日奉命調滬，由城站乘車九輛，於下午二時五十五分開出，於晚間八時許，抵北站，即下車暫駐候命分防，

▲大批子彈運往南翔　昨晨七時，上海北站有子彈車三輛運出，共裝子彈一百餘箱，約五十餘萬發，附掛滬寗三號早快車上，送往南翔，撥交第二十一師陳誠師部分配各軍隊整備，由瀏河至常熟進攻通州，

●總商會準備交替

上海總商會奉政治會議上海分會派員接收後，前副會長袁履登君，即飭所屬各部，趕辦結束，以便移交，茲悉書記處昨日已將傳袁任內所有案卷，整理清楚，會計處亦將所有收支帳目詳細結算，其他月報部·陳列所·等各處，均已整理就緒，定明日會員大會推定委員後，即行交替，

●國民黨區分部消息

▲二區一分部　二區黨部第一分部，已由忠訢同志徐謨君等重行改組，並於五月一日宣告成立，執行委員及其職務，亦皆推定，故已分別呈報市黨部區黨部備案，開始工作矣，

▲四區八分部　四區八分部昨日下午六時三十分，開黨員大會，主席錢丕斌報告上級黨部通告，選定區黨部初選代表，認定市黨部初級訓練班聽講員，分送革命畫報散會，

▲江灣區黨部　江灣區黨部執行委員，於昨日下午四時，在鄉公所開第二次會議，出席八人，主席王兆傑，主席報告，開辦費業已領到，各部有所應用，可開單一人庶務部採辦，討論事件，(甲)第三分部來函，謂該分部現有跨黨分子二人，請示辦法，議決可由該分部直接報告市黨部審查會，(乙)組織區黨部審查委員會，議決，由部函致各分部推舉一人，共同組織之，並定五月五日下午三時開會審查，(丙)各部擬造進行計劃書及預算表，議決，儘本星期四上午交到秘書處，星期五呈交市黨部，(丁)農工部聘請委員五人，協同進行，議決，由農工部提名交本部聘請，婦女部聘請委員五人，協同進行，議決由婦女部提名交本部聘請，(戊)組織訓練班，議決，由青年婦女宣傳三部聯合組織，辦法另訂，(己)通過新同志，散會，

▲六區黨部　上海特別市前六區黨部，已完全解散，重行改組，業經市黨部委沈景周大融徐允夫王一吾徐純一為執行委員，劉光審程民楷許葆銘為候補執行委員，楊兆祥為監察委員，王鏡淵為候補監察委員，即日起正式進行工作，茲將改組後職員錄後，常務委員沈景·組織部長周大融·宣傳部長高堯禍·青年部長劉光審·商民部長許葆銘·農工部長王一吾·秘書陳承祺，又六區指導員袁夢痕，因省黨部電召赴寗，所有指導一事，概請周大融代理，區黨部地址，浦東春江碼頭八號，

●海軍總司令部雜聞

▲特別黨部小組會議　海軍總司令部特別黨部政治部小組，昨開第一次小組會議，到三十八人，由副組長葉養民為主席，㊀向總理遺像及黨國旗行三鞠躬禮，㊁恭讀總理遺囑　㊂報告事項，葉養民同志報告本黨部自籌備以來，將屆一月，對於黨務進行，未見若何成績，半因兄弟能力薄弱，辦事無方，半因海軍各機關有特別情形，所以一時難收效果，現已徵求海軍各機關派員參加，組織特別黨部籌備委員會，每隔三天開會一次，討論特別黨部進行事宜，至總司令部陸戰隊第二團各小組，在三四天內可以次第成立，江南造船所·海道測量局·海岸巡防處，亦已着手登記，將次完畢，又駐泊本港之拱宸·江鯤·兩艦，曾經該艦長來處接洽，並領去入黨表數百份，想日內亦可成立，㊃討論，主席報告正組長褚保衡因到南京總政治部服務，提出辭呈，議決，照章以副組長補充，其副組長一席，由沈鼎銘同志遞補，其餘關於黨綱及黨義之討論，大家莫不踴躍發言云，

▲政治部移閩　海軍政治部林主任因日內即將動身赴閩，為工作便利起見，故第二次部務會議議決，將政治部移設福州，留一部份人員在滬，設立留滬辦事處，聞現已派出情報股股長張澧浦赴粵，接洽公務，編纂股股長余祥森赴寗總政治部接洽要務，業已動身矣，

▲宣傳科科務會議　昨日(五日)下午一時海政部宣傳科舉行第四次科務會議，由沈科長鼎銘主席，㊀科長報告國內外及黨內本週經過情形，㊁諸同志報告上海各團體五月革命運動紀念會籌備委員會籌備經過情形，各股報告本週工作經過，㊂討論，(甲)科務會議，決議每星期六下午三時半舉行，(乙)招考宣傳員由本科指派同志三人負責辦理，(丙)革命的週刊照舊，(丁)畫報擴充兩面，內加畫的釋義，並按期刊載淺白宣傳作品，其餘籌畫第四次議決各案進行，亦有極詳之討論云，

●高曉東住宅啓封

高曉東前被人誣告有通敵等情，由駐滬第二十六軍第二師司令部，將高君在寶山路之住宅查封，嗣經總商會等去函該部，證明高君係正當商人，決無前項情事，請求啓封，該部以尚不能證實，未便啓封，現高君已由友人向司令部證明，於昨由該部派楊副官前往啓封矣，

●目兵私入民家查賭之槍決

駐紮浦東余家廟東路前敵總指揮部特務團團長周濟民，「查得所屬派駐花園石橋大與舞臺目兵劉勇一名，因私入民家查賭，違犯軍律，當將劉押解團部，於前日午後，呈奉白總指揮核准，將該目兵劉勇一名提出，驗明正身，押赴該處曠地，執行槍決，以昭炯戒，

●三區警署取締渡航布告

浦東淞滬警察廳第三區警察署長王灝，昨出佈告云，為佈告事，照得黃浦一帶，各渡船船夫，時有勒索船資及多趁客人情事，殊屬不合，本署長為便利渡客及愼重民命起見，召集當地紳董開會，議決規定大划限趁二十人，每人收銅元三枚，小划每船限趁六人，日班每人收銅元四枚，夜班每人收銅元六枚，如願渾僱者，准照六人船資收取，不得多索，以昭劃一，茲特出示佈告，仰各船戶行客人等一體知照，自後如仍有不遵規定者，准即扭送來署，或就近交崗警帶署，以憑究辦，切切，此佈，

●救火聯合會新購自動升降梯

上海救火聯合會鑒於南市一帶房舍，多數建築三層或四五層不等，原有扶梯車太低，施救不便，爰仿照英界救火會所有自動升降扶梯車，向英倫某廠照樣訂購一部，計價銀二萬餘金，聞聯合會已接來電，月內準可到滬，屆時試演，定有一番熱鬧也，

●日船運滬華兵移交華當局

文匯報云，據東報載稱，有兵士若干，自青島乘大阪商船會社之阿拉巴瑪丸到滬，經交署與日總領事交涉之下，當即將此項兵士移送中國當局，若輩因係招募者，皆着便衣無械，

▲尚有本埠新聞轉入後頁

吸成功牌香煙

萬事成功

上海三民煙公司製造

大世界游覽儲蓄章程

▲甲種(活期存欵)(券利並給)
存欵滿洋一百元滿一個月贈游券兩張「不滿月無贈券」(多則類推)此項儲蓄隨時可以提取利息　按月七釐半年一結半年後復利

▲乙種(定期零存)(券利幷給)
每份每月存洋五元　每月贈券三張中途停止繳欵贈券亦即停止
定期三年除按月給券外期滿每份給還本利共洋二百十元
定期六年除按月給券外期滿每份給還本利共洋五百二十六元
定期九年除按月給券外期滿每份給還本利共洋九百九十二元

▲丙種(定期整存)(優給游券)
每份存洋五十元(至多以十份為限)
定期一年期滿還本　月贈游券五張　二年六張三年七張

▲丁種(定期整存)(券利并給)(至多以十份為限)
每份存洋五百元
定期一年期滿還本利共洋五百五十元
每月加贈游券念張
定期二年期滿還本利共洋六百二十元
每月加贈游券念張
定期三年期滿還本利共洋七百元
每月加贈游券念張
定期五年期滿還本利共洋九百元
每月加贈游券念張

辦事時間　下午二點至八點

1928

本埠新聞二

上海春賽剩訊
▲第四日之三次平力賽重磅表 ▲第三日第八次搖彩之更正 ▲大香檳得主尙未查着

明日「上海春賽之第四日」將於下午一點十五分起賽、共賽十一次、第一二三次爲平力賽、第四次大跳浜、第五次新搖會馬香檳賽、第六次爲種馬香檳賽、第十一次馬夫賽、以上數次、均爲是日所注重者、其平力賽重磅、詳列於左、

▲第一次、春季新馬平力賽一哩、

馬名	原磅	平力磅	減輕分別
白辣克山 Black Sand	一六一	一五九	減輕二磅
克勞司飛 Crossfield	一三二	一二五	又七磅
頭溫華脫 Derwentwater	一三五	一二五	又十磅
琪白拉寺 Don Blaz	一三五	一二五	又十磅
琪朱生的 Don Vicente	一三二	一三〇	又二磅
特司甘衣夫 Dusky Eve	一三八	一三五	又三磅
愛埃倫 Eiran	一三八	一三〇	又八磅
愛多利非倫的 Etoile-Filante	一三五	一二五	又十磅
法老立克 Frolic	一三二	一二五	又七磅
法老司的衣夫 Frosty Eve	一三八	一三〇	又八磅
古翁陶 Go-on-land	一二九	一三五	加重六磅
黑尼抓兒 Hannidal	一三八	一二五	減輕十三磅
哈佛因衣夫 Harvesty Eve	一三八	一二五	又十三磅
亨脫司福來 Hunters' Folly	一三二	一三二	照原
金克勞夫 Kingcroft	一三八	一三五	減輕三磅
拉立克 Lyric	一三二	一二五	又七磅
麥克特夫 Mac Duff	一三五	一二五	又十磅
麥及克 Magis	一三二	一二七	又五磅
麥克司 Max	一三二	一二五	又七磅
紐芬蘭 Newfoundland	一三八	一三八	照原
樂司 Nith	一三二	一二八	減輕四磅
拍拉錫喬 Placid Joe	一三八	一二五	又十三磅
拍令司却利 Prince Charlie	一六一	一四八	又十三磅
沙生孝遼 Sursum Corda	一三五	一二五	又十磅
地頼納鐵 The Gannet	一三五	一三一	又四磅
地山格羅司 The Sandgrouse	一三二	一二五	又七磅
地叶肯 The Toucan	一三五	一三〇	又五磅
太尼 Tiny	一三二	一二五	又七磅
脫拉西太浦門 Tracy Tupman	一三五	一二五	又十磅
東鐵及姆 White Gem	一三五	一二五	又十磅
楊地拉 Young Dealer	一三二	一二五	又七磅

▲第二次春季老馬高級平力賽、一哩四分之一、

馬名	原磅	平力磅	減輕分別
却果而 Charcoal	一三二	一三〇	減輕二磅
高相利宏 Coeur de Leon	一三八	一二八	又十磅
皮埃司東 Firestone	一三二	一二五	又七磅
麥克納白 Mac Nab	一三五	一三五	照原
麥特黑脫 Mad Hatter	一三二	一二五	減輕七磅
紐西蘭 New Zealand	一五八	一七〇	加重十二磅
寶貝蘭 Poppyland	一三五	一三二	減輕三磅
拍立的拉鐵 Prettylight	一三五	一三五	照原
色麥軋軋 Samagaga	一五八	一四八	減輕十磅
地吉浪白林 The Brambling	一五五	一四八	又七磅
地法拉明果 The Flamingo	一五五	一五〇	又五磅
地火希虎培 The Hopeful Bird	一五八	一四五	又十三磅
卢鐵克勞夫 Wheatcroft	一三五	一三八	加重三磅

▲第三次春季老馬低級平力賽、一哩四分之一、

馬名	原磅	平力磅	減輕分別
恩帝剛 Anthemion	一三二	一二五	減輕七磅
白脫司 Battus	一三八	一二八	又十磅
蒲郎 Booran	一四九	一四五	又四磅
克令貝 Climpy	一五八	一四七	又十一磅
康白蘭 Cumferland	一五八	一四五	又十三磅
地拉鐵 Delight	一四五	一四五	照原
特卜撿司 Double Chance	一五五	一四五	減輕十磅
喬治 George	一三二	一三五	加重三磅
戈登 Gordon	一三八	一三八	照原
海而脫司蓋脫 Helter Skelter	一三二	一二七	減輕五磅
夏克勞夫 Howecroft	一三八	一三八	照原
及克亞倫頓 Jack-o-lantern	一三二	一二五	減輕七磅
考利白利 Kolibri	一五五	一四五	又十磅
拉去鐵蓮 Larch Tree	一五五	一四五	又十磅
彌陀格蘭 Meadowgreen	一六一	一四五	又十六磅
波息司 Perseus	一五五	一六〇	加重五磅
鮮苗 Seamen	一五五	一六〇	又五磅
地愛司亞夫克司 The Ace of Cads	一五八	一四五	減輕十三磅
地華勃辣 The Warbler	一三二	一二五	又七磅
地溫却鐵 The Winchat	一五八	一四八	又十磅
鐵蓮福司 Three Fours	一五五	一四五	又十磅
脫拉司夫而 Tfutul	一五八	一四五	又十三磅
佛立錫的 Veracity	一三二	一二五	又七磅
會司脅海而 Western Hill	一三二	一三五	加重三磅

▲前日「上海春賽之第三日」第八次之大馬平力賽、因「司比明」（Spearmint）初賽時、曾猛撞別騎、有人作證、經賽馬董事取決、「司比明」失去得勝資格、將頭馬權利、歸「及而」（Jill）享受、而以「四馬」「蒙立鐵衣夫」（Moonlit Eye）爲三馬、「三馬」「齊德蘭」（Thealreland）爲二馬、但獨贏處與馬位處無更正之規則、奬洋均照當時宣佈之號碼而發、搖彩處本有更正之例、故頭奬改爲第一七九五號・二奬改爲一六二四號・三奬改爲二〇二號・共一二三七號搖着「司比明」者、取消頭奬資格、仍作普通搖出而不勝者論、得洋五十元而已、

▲聞大香檳頭彩第二七七九四號、得主尙未查明、惟知係華人所得、二獎第一〇九三八號、得主爲香港某西人、三彩第二六七號、係包在余頭票內、爲西人惠林麥夫人（Mrs G. Wiulleumier）所得云、

電車賣票人被毆
昨日下午四時半、三路電車由中德路開往東新橋、駛至五馬路口、該車某號賣票人與乘客因車資口角、該賣票人遂將該乘客推出車外、時車正在行駛、以致跌傷、旁人大爲不平、旋車駛抵東新橋站、掉頭往北、該賣票人已經登車、被衆拖下、飽以老拳、一時聚集而觀者、途爲之塞、交通因亦停頓、嗣該管老閘捕房聞警、派探捕多名前往、而衆遂各走散、一場紛擾、歷二小時之久始平、

公共租界刧案併誌
▲新閘路 昨晨七時、新閘路一千八百六十九號門牌老鳳寶銀樓、正開門營業、突來男子一名、將金戒一只售與該銀樓、並聲言購買金鐲兩副、櫃夥即取鐲與閱、其人隨摸出手槍、嚇禁聲張、將金鐲搶刦逃出門首、而門外停有脚踏車一輛、該盜遂乘脚踏車疾馳而逸、據店中人云、被刦之兩副金鐲、共値二百七十元、附近各家聞信、咸趨至該銀樓詢問、嗣巡捕亦到、詢悉原因、當與店主投新閘捕房報告、請爲查緝、

▲廣西路 前晚十一時半、廣西路九十號門牌某店、被盜匪三名侵入、一盜執手槍、嚇禁聲張、搶刦鈔洋四百二十元而逸、嗣由事主投捕房、報請查緝、

▲永慶里 裕慶公司經租賬房陳裕記、昨日下午四句鐘、偕同管門人至老店家弄永慶里挨戶收取房租、直收至十二弄、（末弄）突遇盜匪七人攔截去路、被騙至二百五十五號屋內、兩盜執手槍、嚇禁聲張、當將所收房租鈔洋六百七十八元、搜刮一空、將贓呼嘯而逸、後經事主據情投報匯司捕房、請爲查緝、

▲公平路 公平路三百二十一號門牌某住戶、於前日下午六時半、突被盜匪四人侵入前門、二盜袖出手槍恐嚇、當被刦去値洋一百五十元之衣飾銀錢、携贓奔逸、臨逃時並開槍二響、幸未傷人、嗣於七時由事主報告滙山捕房、請爲查緝、

閘北永興路盜匪行刦未成
閘北永興路渭源里口四號門牌森泰烟紙店、於昨日上午三時許、突來盜匪三四人、毀門闖刦、該店主於睡夢中驚醒、出門呼救、適有第二十六軍第五團三營陸軍甲乙二兵士巡邏經過、趕來開盒子砲兩響、盜等見勢不佳、未刦一物、向北竄逃、至中興路口、亦迴身連開數槍而逸、據事主云、匪等始終未曾開口、面上均塗烏煤、使人不能認辨、天明後據情報告四區警署及彭浦鄉保衛團緝、

東前政部黨務股務會議
東路前敵總指揮部政治部黨務股、於昨日上午八時、開第二次股務會議、到會者徐希仁胡國振姜則張等四人、主席徐希仁、紀錄楊志行、（一）恭讀總理遺囑、（二）主席報告開會宗旨、略謂、股務會議、係審查本股工作情形、及計劃將來之進行、以對於股務前途發展甚鉅云云、（三）報告、（1）胡國振報告籌辦特別黨部第一分部之經過、及現在工作之繁重、（2）楊志行報告、代表本股出席工人運動委員會情形、及每日之瑣碎工作、（3）徐希仁報告、代表本部主任出席、吳淞同濟大學解決學生會糾紛經過、（四）議決、（1）本股股員除出差辦公外、不得擅離辦公廳、（2）指導改組寶山縣黨部、決議、（甲）派徐希仁胡國振二人負責指導、（乙）請撥辦公費、（3）請統計調查股報告各地黨務狀況、俾可着手進行、（4）以後關於各處黨務糾紛情形、須由本股直接派員調查、指導不使政客土豪從中把持、（5）本股値日官、暫由楊志行姜則張二人輪流擔任、（6）徵求此次清黨運動之言論、俾使黨務特刊之內容充實、

上海房總聯合會第三次大會紀
上海房客總聯合會、昨開第三次代表大會、到者百餘人、由朱剛伯爲臨時主席、徐遂夫爲紀錄、（一）主席報告房客統一委員會二次會議情形、（二）經濟主任黃則謙報告四月份賬略、（三）各分會代表報告工作狀況、（四）討論警廳佈告、經衆表決、（甲）派代表向當局詳說房客苦痛、快郵代電向蔣總司令請願、（丙）總會暨各分會各擬宣言、披露報端、（五）由各分會暫墊二元、以濟總會必要開支、（六）一致表決、仍不向房客收費、（七）將二月份房金全付房東、但三月份仍照前次議案使行云云、

茶業公所全體會議記
昨日午後二時、茶業公所開第三次全體會議、到會各店東經理較歷次爲多、公推茶業董事程伯壎主席、由司年代表、曹石雋提出職工要求十二條、由公衆討論、先由汪蔭庭發言、以各條件除第二第五第十第十一前次會議未曾解決、請各注意外、其餘各條、上次會議、已得諒解、可無庸再議、衆贊成、次由主席將未付表決各條、逐一詳加解釋、請衆妥爲修改、當場推出程伯壎曹熙之胡在資胡天樂程雲卿汪蔭庭項御良七人爲全權代表、定於五月六日與職工會代表、開聯席會議、妥訂條約云、

紙業公會開會記
本埠愛多亞路五十號上海紙業公會、昨日下午三時、爲福州幫某號擠逃貨欵事、特開同業會議、討論追究與善後辦法、由沃晉甫主席、報告倒欵經過、次由張佩珍提出追究辦法、及以後與福州幫交易應如何限制、以免覆轍事、經全體公決、通過、着專員辦理、五時散會、

綢緞業職員公會近息
綢緞業職員公會、自從改良待遇條件提出後、當派代表與各號當局談判、除三馬路某號經理首先接受承認、又綸日新九大九豐三益五號店東及經理、前晚與該會代表蔣兆云何佛郵談判後、當即雙方簽字、闔內容頗爲圓滿、該五號職員、一致深感各店東經理之善意、又聞該會自從整理來函、稱商民協會、事前未經本人同意、報上列入籌備員、除函商民協會外、特來函聲明云云、

浦東公所昨開籌賑會議
昨爲浦東兩滙縣屬之受災地方、推出代表、就浦東公所常會之期、邀令旅滬同鄉、到者三十餘人、集議募捐賑濟辦法、當由傅佐衛報告、去年秋收歉薄、及經過情形、前經旅滬同鄉發起募賑捐、並函請中國濟生會許予撥賑災區最重地方、兩滙本鄉、經縣知事令行各市鄉經董、盡力勸募、無如災區至廣、普及殊難、應請旅滬同鄉、顧念本鄉、竭力設法、繼又提議各案、公推王一亭君爲籌賑主任、分組籌募、以一縣爲一組、每星期日午後四時、集議辦法、補推旅滬同鄉、共同勸募、以上各案、均一致通過、散會已六時餘矣、

上海機器油業工會籌備處消息
上海機器油業工會、爲油廠工人所組織、已由工會組織統一委員會准許註冊、現設立籌備處於閘北潭子灣路、着手進行、凡上海油廠工人、均可向該會登記加入、接洽一切云、

市公所已遷回原處辦公
上海市公所自將外灘原址房屋收回後、刻已從衛生局內遷回原處、照常辦公、惟外灘之前埭房、暫時仍有一軍一師後方清理處在彼辦公、未會遷去、故市公所暫從於毛家弄之大門出入、並悉一區警署、尙未遷回云、

目兵拒賄之嘉奬
特務團派駐三區警署一連三排目兵王某、前晚在爛泥渡口搜查行人時、有鄉民某甲身帶烟土數兩、致被查出、甲袖出賄洋數元求免解究、該目兵大怒、斥其不應行賄、揮之使去、昨經該排長魏伯平將該目兵傳諭嘉奬、

德廠商擬直接運銷商貨
我國駐漢堡總領事館致函總商會云、本館近接德國各製造廠函稱、欲與中國進出口公司及運銷店戶、直接交易、免致雙方多費佣錢、多受損失、囑將公司店舖等住址開列、本館詳細、惟本館只有商務印書館所列之上海商業名稱、分門別類、本館詳細、不過只有華文住址者居多、德人不能寫華文、無從直接通信、本館亦難於答復、貴會如有華洋合璧之公司等住址、及願意承銷德貨之公司店戶、請即抄寄一份、以免隔閡、且外人不致笑我國商業無統系也、

吳淞商會建修萬安橋
吳淞商會會長張瑞康、以吳淞車站後面之萬安市橋全部橋身、均已毀壞、行人往來異常危險、爰特籌欵鳩工改造、以利交通云、

巡官巡長之升調
四區二分所巡官張欣榮、昨奉吳警廳長飭知調廳、另候委任、遺缺以四區三等巡官溫應廉調補、並以四區一等巡長程衍昆升任本區巡官、均於昨日到差視事、

勉勵大會昨訊
昨爲基督教勉勵大會聚會之第二日、上午議事、討論中華基督教勉勵會協會改組問題、下午研究關於改善勉勵會組織種種問題、

美國海軍陸戰隊會操
大陸報云、美國海軍陸戰隊第四團全團約二千名、於五日下午在跑馬場會操、由白德勒少將檢閱、所有旅部各官校均隨從閱兵、均得有圓滿結果云、

法租界西越捕頭獲盜有功得奬
文匯報云、法租界臨時委員會、以四月三日康德路刦案、捕頭白克羅夫斯凱氏・西捕達近德氏・及一五一號越捕頭三人、捕盜甚勇有功、議決分別奬給金銀銅章、以資奬勸、按西捕頭白克羅夫斯凱、曾因追盜受重傷云、

九畝地自衛團復市區三團函
九畝地商民自衛團團務執行委員會、昨復市區保衛團第三團團函內開、（原文不敘）等情、均已聆悉、查自國民革命軍來滬後、敝團爲出防問題、特派員向貴團請示機宜、當時貴團並無標準辦法、嗣後尙用電話關照敝團、毋容出防、且云即有商民請責、儘可謂時局危險、一俟領得口令、立即可以出防云云、敝團經二次派員前來領取口令、均答、口令尙在團部、一俟送到、隨即派人通知、敝團信以爲眞、連候多日、未蒙發給、且貴團馬君、不時親來敝團探詢、日來是否出防、並謂外面非常危險、最好制服勿着、萬有出於不得已者、竊可駐防謹愼爲妙等語、敝團本當遵命、但地方市民、咸以風聲緊急、來團要求催促出防、以維治安、敝團職責所在、仔肩難推、不得已改名爲九畝地商民自衛團、選派執行委員、呈報當局、繼續出防、以盡責職、今來函所述、貴團每日皆吁出勤、迄未間斷、照此所云、對於敝團不給口令、究竟懷藏何意、敝團實難測度、至敝團改名爲九畝地商民自衛團、在事前非後、迄未報到、但查貴團由蘿家渡天主堂保衛團第三支隊、改名爲市區保衛團第三團曾有正式令否敝團、囑令同樣更改之公函否、何善於責人、而昧於責己耶、復謂敝團非正式改易名稱、捏報事實、蒙蔽官長、混淆觀聽等語、按照來函所述、敝團爲非法設立、一無根據可言、試問當初貴團爲敝團代辦旗牌等等、（該整欵於本年四月二十二日備函送還）斯時胡勿加以駁斥、況當局逐日給發敝團口令、使敝團照常服務、即駐紮當地軍隊、亦曾函請敝團實行連防、又本年四月十四日、貴團致函敝團、亦稱爲九畝地商民自衛團、且函內有一俟改編就緒、容當再謀合作等語、就此推論、非但當局承認敝團爲正式、即貴團亦早已有承認敝團之表示、實無再來質問敝團之可能、總之敝團之更改名稱者、處處依據人情法理、敢云光明磊落、可告無罪於人、茲讀來函委文、辛爲遺憾、敝團決不因此而存無謂之意見、總之無論保衛團自衛團、均爲地方謀治安、且貴團與敝團區域接壤、唇齒相關、深願貴團諸君諒解一切、仍懷宏量、開誠相見、予敝團以合作精神、融洽到底、以利防務、而維地方、接准前因、相應函復、即煩查照是荷、此致、

應張家族函謝總商會
應元炯張武林二家族、昨日聯名致函總商會、伸謝調停、略謂、先君應元炯、在祥生廠作工、張武林在茂昌蛋廠行幣間交任老較、不幸去年十二月二十九日、浦東擺渡至虹口、爲寶隆公司輪船撞頭、將渡船撞沉、同遭滅斃、身後蕭條、幸由勞資聯合會、轉請貴會鼎力、向該公司交涉、要求撫恤銀四千元、各得二千元、俾各家屬得以送死養生、用特函謝云、

重組澄衷校友會之一函
本埠澄衷中學校友陸企褒・施存格・劉松林・等、發起重組校友會、已誌本報、茲將致各校友函錄下、（上略）母校辦學二十餘載、先後畢業及肄業同學、何啻數千人、此數千人、誼屬同門、情關硯友、最宜團結團體、聯絡情感、俾收互助之實效、作社會之中堅、乃自民國六年、曾一度組織校友會、不旋踵而無形解散、至於今日、凡散處外埠者、無法通其聲氣、服務本埠者、乏緣得以相敘、馴至消息隔絕、覿面若不相識、鄙人等之愚、以爲如此現象、頗失母校教育之精神、乖人羣社會之常情、寔不揣謭陋、創議集合可能接洽的寓滬之舊雨、訂期集合、共同發起重組母校校友會、先生愛校愛友、對此自表同情、故請於五月八日（星期日）上午九時、駕臨母校、共謀進行、曷勝幸甚、再台端如有可能接洽之舊雨、而爲鄙人等通函所不逮者、亦請設法傳告、共同來會、則尤爲感紉云云、

滬西各保衛團聯防會議
滬西各保衛團於前日下午二時、開聯防會議、到會代表、計江橋蘇新華・顧同春、諸翟王振千・沈郎青、滓濱張志怡・潘申貴、周家橋張友齋・陳貞伯、莊家涇王士良・王毅手、北新涇劉志濂・王同福・沈宗銓、及各支隊推派一人、共三十餘人公推劉志濂主席、振鈴開會、宣佈開會宗旨、議決通過各案、（一）推定諸翟代表起草章程、（二）定於十五日開恢復大會、（三）對於追索上年田畝帶徵經費、積極進行、（四）凡事須共同合作、散會已五時矣、

三公司今日起大減價
先施永安新新三公司春季大減價、本擬在上月舉行、嗣因時局關係、特轉緩改期、現定於今日起春季大減價、爲期二十一天、各公司夏季各種用品、均先期運滬、刻已陳列各部、定價一律從廉、預料此次減價、營業或可不遜於往年云、

北新涇靜安寺行駛公共汽車
滬西有人發起公共汽車、會向工部局立案請照、業已批示特許在案、一面向某國購到新式公共汽車數輛、昨在該處一帶試行、頗得乘者稱穩、現定於本月六號開始通車、經過北新涇周家橋靜安寺等、取費頗廉、每天往返、另有時刻佈告、旅客不致鵠候云、

梅溪小學校招領小金器
梅溪小學校來函云、逕啓者、敝校昨日下午、率領學生、遊足半淞園、胡生鮑琪在園內拾得小金器一件、該物現暫存校中、敬懇將此函登入來函門、俾便物歸原主、不勝感激、梅溪小學校敬啓、五月三日、

蘇俄領署失愼即熄
文匯報云、今晨（五日）蘇俄總領事署三樓某室失愼、係由捲烟餘燼焚着帳幔而起、迨救火隊聞訊馳到、已由署內人員自行撲滅、

受傷男屍之報驗
西鄉虹橋路二十八保五圖哥崙皮亞路底荒塲上、昨晨發現被人謀斃男屍一具、當由鄉民經過、察得該屍爲陳阿耶、係崇明人、向在本鄉代人耕種田地、當報告地保胡菊香前往、察得喉部上有手指叉傷痕迹、左右肋有鐵器傷、該地保一面使人通知其家屬外、當報地檢廳報驗、孫檢察長諭候派員往驗、

諭候剖驗屍體再核
浦東人張某、向在爛泥渡爲小工、昨日有水木作頭趙阿順等、在磚灰行購買磚瓦、派張担送至花園石橋作內、因嫌磚瓦厚薄起見、發生口角、繼起扭毆、張忽倒地斃命、趙等見釀禍後、均逃避無踪、該處地保謝阿龍、立投地檢廳報驗、奉委王檢察官沈檢驗員等涖場相驗、未明其致死原因、王君乃諭地保着將屍舁廳、候法醫解剖、以明眞相云、

行兇美水兵押送美當局訊辦
美國水兵鐵哈几（譯音）、前日下午一時、在南市外灘大碼頭地方、雇坐江北人徐懷所拉之黃包車、因論價不合、該水兵遽動手毆、將徐頭顱擊破、當由崗警到來、兩造帶入一區警署、轉解地檢廳、研訊之下、判將鐵哈几押送交涉署、轉送美當局訊辦、

小販自縊身死
南市滬軍營大樑興某號屋內、有賣菜販之王某、不知如何、於前晚在房內自縊身死、經昨晨同居發覺、報告警署飭該處地甲投廳報驗、

法捕房取締無主野狗
文匯報云、法租界巡捕房通告、有令捕除界內無主野狗、或幽禁或槍殺、被畜犬者務於犬口戴口套、如遇家宅或鄰近發見可疑之死犬、立即報告捕房、

旅館內拘獲四盜
福州路五十七號門牌公安旅館內、有盜匪匿居、爲總巡捕房華探長白忠彪・探目沈崇禮・包探張炳成・等偵悉、前日協同西探長密往、拿獲汪守軍・顧如才・潘德勝・徐漢泉・等四名、抄出彈子九粒之手槍一支、及假手槍一支、利刀二把、帶回捕房、昨晨解送臨時法院、經俞推事質訊一過、諭被告收押、改期訊理、

身藏手槍押三月
匯司捕房探長陸連奎、前日下午二時三刻、在北山西路查獲身藏新式手槍一支之寧波裁縫李度梅一名、昨晨解由臨時法院簡易刑庭推事俞志靖提審之下、判決被告處五等有期徒刑三月、手槍沒收、

竊賊與行兇僧人分別發落
積竊陸子根、於前日糾同黨羽朱阿根、潛至法租界某廟內圖竊、當被僧人聞聲查見、將陸扭住、召集香伙唐海章等十餘人、將陸百般毒打、并在陸之額角上刺黥字跡、爲巡捕查知、將陸等帶入捕房、因陸身受傷甚重、捕頭諭令送院醫治、昨日痊愈、解送法公堂請究、捕頭上堂、禀明前情、并據原告閒盤投訴被陸等到來圖竊情形、詰之陸供、民人是日擬往鄉間竊菜、因時間尙早、至廟內瞌睡暫待、致被原告查見、將吾痛毆等語、聶承審官諭曰、被告行竊、果屬不是、但原告不應用此極刑、遂商之法副領事居君、判陸押西牢三個月、期滿仍永遠逐出租界、朱阿根押七天以儆、原告罰洋五元、再撥負醫費、

私賣燈吃洋烟罰鍰
邢寶生・張福根・陳王氏・趙周氏・等、在法租界地方私賣燈吃洋烟、有違禁令、爲探查知、前往抄出烟具、帶入捕房、諭令交保、昨解法公堂請究、捕頭稟明前情、詰之被告等、供認私賣燈吃不諱、中西官判各罰洋七十五元充公、烟具沒收、

設立花會大廠之獲究
虹口漢璧禮路九百八十四號門牌屋內、有人私設花會大廠、取名興利公司、誘人賭博、經該管捕房探長凌潤庠・包探龐瑞卿・偵悉、前日密往、拏獲爲首之唐友生・及同賭之周金馥・許寬新・俞阿元・等共十四名、抄出刻就「興利公司溫出作廢」之圖章一顆、及與紐扣大之紅色號珠甚多、暨賭洋等物、昨晨該探長將一干犯、連同各種物證、併解臨時法院、由駱推事逐一質訊之下、判決唐友生處拘役二十日、併科罰金一百六十元、其餘周雲霞等各罰金十五元、字據圖章等、均予沒收、

拐匪候函吳興縣派差來提
拐匪南潯人沈阿三、於上月二十號、在湖州誘拐婦人姚曹氏之女杏珍來滬、藏匿無錫路五十三號門牌王世賢守、嗣吳興縣緝獲沈之同黨女拐匪謝賓寥一口、供出杏珍藏匿地點、姚曹氏遂於前日來申、報告老閘捕房、派探王德標、將沈・王・兩人及王妻孫氏暨被拐女子、一併拘獲、昨解臨時法院、由駱推事質訊之下、諭被告分別收押、候函致吳興縣派差來案提去訊辦、並着姚曹氏覓保、將姚杏珍領回、

運貨判令償還
榮泰・源豐永・兩報關行、延黃雨平律師控告鍾世珍・許繼華・陳春泉・不付運貨水脚洋一萬餘元、前公廨會經集訊、許・陳・兩人否認股東、並延何飛律師代辯、結果、將鍾押追、昨晨、臨時法院續審、黃律師述明前情、請求判令償還、質之鍾供、在押無從設法、要求釋出料理、而許・陳・兩人、仍延何飛律師辯護、兇推事以鍾既承認、判令償還原告洋一萬零二百零九元六角七分、及六釐利息、訟費歸被告負担、

欠欵案改期審理
德豐昌號股東顧明良・顧浩齋・朱伯昂・馬鳳甘・張臥岡・嚴法椿・等、被昶記號控告不理欠欵銀三萬餘兩一案、昨晨臨時法院開審、被告不到、由壽保證律師代表出庭、聲明一切手續、尙未齊備、請求展期、當經鄭推事准予所請、改期審理、

臨時法院公布批示判決照錄
臨時法院公布之批示判決、照錄於下、

▲批示 一件、周晉壽爲陳炳生等不遵判決交付郵欵、請求追交給領由、狀悉、本件係屬附帶民訴、仰候移付民事執行庭核辦可也、此批、▲一件、美商齊治赫柏爲與顧平堂汽車撞傷賠償損失、請撤銷由、准予撤銷、此批、▲一件、美商滬士洋行爲與趙承忠貨欵涉訟、請撤回由、本件准予註銷、此批、

▲民庭判決 一件、高氏太郎與郭天佑等債務一案、（判決主文）被告應自判決之日起、二十天內償還原告洋一百二十一元三角二分三厘、本件准予假執行、本審訴訟費用、歸被告負担、▲一件、德信洋行控季紓壽定貨一案、（判決主文）被告人應償還原告人辦貨餘欵洋三千零四十兩零六分、從今日起、並判決至執行完了日止之按月一分利息訟費、歸被告人負担、▲一件、敦陸氏控單少蘭債務一案、（判決主文）被告應償還原告洋四十元、其餘欠欵、仍照原訂契約、按月拔還四元、倘有一次延期、應即責令全部清償、如果無力履行、由保人負代爲清償之責、訴訟費用、歸被告負担、▲一件、胡金媛與潤大絲行執行異議一案、（判決主文）本案虹口元芳路葉市街二百八十八號半房屋及該屋之一切生財物件、應即啓封、毋庸作爲執行標的、本審訴訟費用、歸被告負担、▲一件、上海工部局赫吉生求償欠欵一案、（判決主文）被告應償還原告洋三百三十三元二角、訴訟費用、由被告負担、▲一件、孫榮記主孫榮慶與趙袁氏張美倫求償借欵一案、（判決主文）趙袁氏應償還原告本銀二千兩、及自甲子年八月十六日起、至執行終了日止、按月一分五厘利息、如趙袁氏不爲償還時、被告孫榮慶、應負代爲償還之責、訴訟費用、由被告負担、（以上五月四日）

來函

吳忠信等來函
逕啓者、鄙人等奉命清查接收游民模範工廠、正在着手清查、尙未接收、報載各節、與事實頗相多出入、即請更正爲荷、此致申報編輯部、吳忠信・沈澤春・嚴愼予・五月五日、

永安第二紗廠來函
申報館主筆先生台鑒、頃閱五月五日貴報載工會統一會消息欄內稱、以據永安第二紗廠工會代表華俊卿等持函前來報告、謂該廠主方面、藉口原料不敷、竟無故停止工人夜間工作、且不遵照定章發給工資等情云云、查敝廠因長度原棉、一時未能繼續、故不得已暫停雙股線間、亦非無故停止夜間工作、該代表等實自不遵照本廠給工資情事、反爲唆使良善工友、強人之所難、然敝廠錠子五萬、日夜無不完全開足、不過雙線間一小部分、實因原棉不繼、暫行改紡、該代表等雖經由廠方勸導、凡能在敝廠別部做工、有調往搖紗間者細紗間者、可往別部做工者、亦爲所阻、而自願暫停者、亦必迫之來廠喧譁、誠恐外界不察、特請貴報賜予更正、以免訛傳、是爲至禱、專此并頌籌祺、永安第二紗廠謹啓、五月五日、

曹振康來函
逕啓者、頃閱本月三日貴報本埠新聞內國民黨消息欄、載有四區三十五分部、（現已改爲第十分部）常會紀錄內、有「通過新同志周振康等十二人」云云、按「周振康」係曹振康之誤、應請更正爲荷、曹振康謹啓、

公布欄

江蘇高等審判廳
▲刑庭判決 蔡順棠等妨害他人行使權利覆判一案（判決主文）本案初判核准▲陳鳳奇等略誘傷害覆判一案（判決主文）本案初判核准

▲批示 僧明德電一件爲僧圓融被縣拘押續請頒發保護狀懇釋放由電悉前據該僧人電請頒發保護狀業經批示並令縣查復在案仰候復到核辦此批

上海地方審判廳
▲民庭判決 一件判決何尙珍與道雙大生債務涉訟上訴一案（主文）上訴駁斥▲一件判決盛耀生與康壽九賠償涉訟上訴一案（主文）上訴駁斥

▲刑庭判決 夏潘氏等鴉片一案（主文）夏潘氏王金奎顧阿全連續吸食鴉片烟一罪各處罰金二十元未決羈押日數以二日抵罰金一元如無力完納以一元易監禁一日鴉片具沒收 以上五月五日

中國國民黨政綱

對內政策第六條 確定人民有集會結社言論出版居住信仰之完全自由

對內政策第四條 實行普通選舉廢除以資產爲標準之階級選舉

對內政策第七第八條 嚴定田賦地稅之法定額禁止一切額外徵收如釐金等類當一切廢絕之

對內政策第十二條 於法律上經濟上教育上社會上確認男女平等之原則助進女權之發展

對內政策第九條 清查戶口整理耕地調正糧食之產銷以謀民食之均足

東路前敵總指揮部政治部

嗚謝 不割自消

痔瘡聖藥

一服斷根 奏效如神

余患痔多年迭請名醫診治終難全愈聞服各種痔藥亦皆勞而無功偏蒙老友王君樊濱贈朱葆蓀醫士秘製（化痔神丸）及（痔瘡斷根散）功效神速余購服雙料丸散各一盒照法服用果然立見奇效後又往購一服藥未服半盒然余愈迄今半載從未復發較之一用手術割治妥速萬倍且能照常辦事毫無痛苦余介紹友人試用無不靈驗到病除眞眞獨一無二蓋世醫藥中心銘感無以爲酬特登報頌揚以告同病者速請一試便知與他藥若雲泥矣 本埠麥根路第五號永裕絲廠謝朗然啓

價目 丸散每盒均售一元另料五元四元雙料加倍外埠函購可由郵局滙欵加一寄費

上海 英租界西藏路錫金公所東隔壁衖內 同仁醫藥所發行

銀行公會會員

上海農商銀行廣告

本銀行資本總額一千萬元先收五百萬元公積金二十萬零五千八百十三元由農商財政部呈奉大總統核准有代理金庫發行紙幣及保管農商部指定欵項特權現已發行鈔票計一元五元十元三種均向德國名廠訂印凡完糧納稅郵航路電等費一律通行並兌各項銀行業務無不經理總分行所在地點列後 總管理處北京打磨廠 上海分行天津路六十五號 電話經理室中央六七六二 營業室中央六七六三 電報掛號九三三 天津分行法租界中街 漢口分行英租界 北京分行北京打磨廠

胡文生啓事

茲敝人在[illegible]小東門外餘泰昌成記洋布號經理四年現因股東無意營業擬盤與別人所有敝人經手如未了往來把保存項等手續限三天內向敝人理楚恐未週知特登報通告 胡文生啓

立夏談屑　楊一笑

陸機要覽云。立夏日服王符。或服元冰丸。飛霜散。立則暑不能侵。元池說林云。立夏日俗尚啖李。時人語曰。立夏得食李。能令顏色美。故是日婦女作李會。取李汁和酒飲之。謂之駐色酒。又曰。是日小兒啖李。可不疰夏。倘婦女飲此李酒。而能顏色美。小兒啖此李。而可免疰夏。豈不甚善。然而不能也。不過說說而已。

畫眉新語　劉恨我

今日時風。競趨繁華。一般婦女。首重裝飾。一履之費。動輒數金。一衣之資。亦非百元莫辦。珠鐲鑽環。其價更鉅。富室婦女無論已。即中下人家。莫不勉任其難。濃妝艷抹。花樣翻新。招搖過市。炫耀人前。或博同儕讚美以爲榮。欲求昔日荊釵裙布。不可復得。噫嘻。虛榮惑人之深。良足慨已。雖然。服飾上求其美。繼而及乎化妝品。更爲婦女日用所必需。老少妍醜。一經塗抹。嬌艷絕倫。香水雪花。宮粉紅脂。無怪銷場日進無疆。即區區畫眉之料。亦復暢銷。無謂之糜費。其數實駭人聽聞也。

張敞畫眉。千古傳爲韻事。而畫眉之風。流傳至今。蓋眉長於外。視線所及。關係絕深。若眉彎新月。長眉入鬢。丰致嫣然。益增美感。然婦女之眉。本屬天成。粗疏濃淡。各不一致。當加以人工整齊。濃淡適宜。猶之玉不琢不成器也。考畫眉之料。市上發售絕夥。五光十色。花樣繁多。使購者目不暇擇。茫然無所適從。就吾所知。略誌一二。以貢之婦女之往來交際場。關心化妝學者。世或有張敞癖者。亦不妨歸貽細君也。

市上銷行最廣。遐邇馳名者。首推法國Roger Gallet 廠發行之巴黎牌二種。其一色黑質鬆。輕描濃抹。均如人意。其一質地稍堅。光亮悅目。二者售價。不過五角。價廉物美。頗爲中下婦女所樂用。英國 Atkinsons 廠出品。上海新華洋行經理之Eonia 牌。資料尚佳。售價與二種不相上下。然銷路則不及之。殊莫明其故也。

有三花牌 Eonia Three Flowers 爲美國出品。金色小筒。燦爛奪目。頗易於珍藏於緊身夾袋。或手提囊中。色有紅黑二種俱全。一物二用。塗抹隨意。售價須一元左右。則未免太昂。非豪商姬妾。富家閨秀不能用之。以上所述。南京路先施。永安。新新三大公司。均有代售。

三馬路畫錦里一帶香粉店。亦有一種美人畫眉香齋。爲國貨配以錦匣。金碧輝煌。附有小牙刷一。以便施用。惟不能隨身攜帶。未免不便耳。每盒售價。大約二角。婦女以其價廉。咸爭購之。銷路亦不惡。但資料稍粗。色彩太濃厚。少塗尚佳。稍多則色死。而無亮光。若新劇家電影演員化裝用之。極爲相宜。

普通畫眉之料。婦女泰半用黑色鉛筆塗之。惟洗後尚留筆痕。亦一憾事。或有因陋就簡。每逢淨面後。以巾拭窗檻上或桌底垢膩塗之。未免不合衞生。見者亦覺不雅觀也。一簡便之法。有以洋酒瓶之木塞。以火燃之使焦。然後塗上。亦頗不惡。色彩過滯。一無生氣。惟省費法便。亦廢物利用之一新發明也。

史載漢宮人掃青黛蛾眉。按青黛爲靛澱之細而上浮者。以之畫眉。絕佳。然識某君所記自製畫眉料。法往顏料店購來靛。研細飛淨。調入上等油烟。更以甘油少許。研勻之。使色濃而具黏質。所費絕省。手續易易。塗後墨色深深。增妍不少。有草色偕林彩。相將入黛眉之妙。附錄於此。以資參考。

婦女欲求美觀。畫眉爲必不可省之工作。青春少婦。蛾眉淡掃。愈顯嫵媚。半老徐娘。日事濃抹。亦增豐韻不鮮。然今日畫眉者。泰半大家貴婦。若平常婦女。已厭薄頗不復從事此種工作。而倡門之女。力行不怠。吾識龍鳳五娘。松第六娘。畫眉絕勝。雙彎新月。眼際稍潤紅脂。嬌艷無匹。顧盼酒闌。秋波流媚。足以銷魂蕩魄也。

殉春記　碧波

徐碧波曰。殉不辭名詞也。在理今日爲立夏令節。宜著歡忻之詞。毋作掃興之文。第事實若斯。吾又不得不根據以記之。記曰瑪麗姑娘。諱言肥。然衡諸恒人心理。都喜胖而惡瘦。例如以大塊論人。則弗忤。反之即其人實延瓏。雖以清減之雅詞上彼。彼面或不見慍色。而心怒必厲。今姑娘出乎常軌之外。其有不可思議之隱秘乎。曰然。姑娘有情侶名春靈生。體殊羸弱。而姑娘遇之之心。彌不體貼入微。以生之瘦也。遂亦酷好人之以瘠錫已。實則姑娘微特不瘦。抑且肌肉停勻焉。由此足見姑娘之諱言豐腴者。個中乃有多量之愛素存也。生又無年不恨夏節之至。因稍感暑氣。即覺頭眩目暈。姑娘深憐之。恒以柔荑作鉗。爲渠撮痧氣。以故生一涉夏令。頸項間赤楨櫐櫐。輒亘數月而不消。去年夏盡之時。姑娘忽以服毒聞。且不救。死後遺一札。甚冗長。今簡略摘其數語曰。「……春君竟死於夏日。夏日洵可畏哉。惟予之靈魂。早已付託於個郎。今彼死。予又何能獨留。……嗚呼。可惡之夏節。……」姑娘既殉夏日而死。謂之殉夏可。今此文之標題。乃名殉春。未免不妥。然春者非春日。乃春靈生也。其活用與姑娘之以日爲日正同。

吳光田烈士傳　白沙淚痕

吾友吳子光霽。烈士吳光田之胞兄也。烈士殉難後。乃翁前禍老伯。痛子心切。特發赴告於親友。昨得一份。拆閱之下。不忍卒讀。嗚乎。白髮人送黑髮人。人世之慘。寧有甚於此者。爰據光霽示我之事略。記烈士生平如后。

烈士姓吳。諱光田。字心葵。江蘇松江縣人。幼穎異。及長重威儀。不苟言笑。彬彬有禮。好學不輟。事親以孝聞。溯自東吳第四高小畢業後。遞升至東南大學文科政治經濟系。學將大成。忽罹慘禍。先是烈士般憂國事凌夷。軍閥專橫。非喚醒民衆。從事革命。撲滅封建勢力。實現三民主義。則不足以救國拯民。遂毅然入國民黨籍。觸邪抵忘。守正不阿。努力奮鬭。至忘寢食。此次北伐軍進迫甯垣。而駐甯北軍。驚駭無措。乃大索黨人。烈士遂於三月十四日晨被逮下獄。於十七日申時被害。春秋纔二十一歲。嗚乎烈矣。距甯垣克復前僅數日耳。先烈士入獄時。自知不免。兩函同學及鄉中父老云。予爲黨國努力。目的唯欲求民衆之自由平等。今我志未伸。我身先殞。一死固不足惜。其奈二老傷心何。唯望愛我者。勸我親付之達觀耳。其誠孝有如是。烈士遇害。富貴任心。各科學靡不深究。旁及方輿之學。兼擅西畫。自由談日前曾刊烈士之遺畫。閱者可以概見。淚痕誼屬同志。草傳既竟。不禁涕淚沾襟矣。

藝林

滄洲即事寄懷小女　天虛我生

曉窗時聽乳鴉啼。撲檻垂楊綠未齊。婦鬢畫船戲詩夢。鵑聲吹過白公堤。（附前老柳弄影人窗棱曉必有一乳鴉來啼其聲呀呀絕類鵑聲蓋所未聞也）

梨花院落月朦朧。明鏡高堂一悵然。知否今年三月半。謝庭柳絮未成團。

午暖還來顧病天。滄南舊宅竟成仙。綺窗何世須珍重。如此春宵合早眠。（近日來暖不常頗以爲念惟來函日報平安居然無病殆竟仙歟惟吾兒好夜深忘寢未免累汝母懸耳）

滄洲景物換滄桑。雨後青青上女牆。惟我哪懷還似昨。一詩成後一擊觴。

湖上偶成　陳小翠

淡雨微烟楊柳村。小家兒女賣初弊。停船愛煞纖纖手。落日下山湖水溫。

銀鈎十里畫簾開。處處迷樓燕子猜。楊柳譏風花譏路。紅塵一騎美人來。（杭州女兒近好騎馬每當夕陽西下素手吟鞭掩映於綠楊陰裡較油壁香車尤饒畫意）

日夕長吟酒半巵。未妨閑得少年時。東風不入江郎夢。木筆庭前開一枝。

翠華南幸柳千絲。夾道豐碑紀御詩。不是嚴家高士釣。台雖在少人知。（嚴台有石台舟人云是乾隆垂釣處）

春田三月雨瀟瀟。手種園蔬自可澆。翻羨泥牆經雨缺。閉門終日見南山。

參觀如是票房一夕記　蓮

本埠法界藍維靄路如是票房。係龔氏昆仲所創設。（上海匯豐銀行買辦之姪）龔氏夙有周郎之嗜。研究京戲有年。深得個中三昧。雖成立不久。而成績已斐然可觀。月之二十九晚。承老友姚國言君之招。偕往參觀。名伶梅蘭芳徐碧雲王芸芳馬連良暨名票友祝蔭亭等。除贈送聯對照片外。商學巨子祝詞詩文。尤不在少。四壁琳瑯。美不勝收。至各室之陳設佈置。幽雅絕倫。雖一花一木。剪裁培植。無不咸具藝術表徵。其最難能可貴者。即所有用具如桌椅等物。能一洗俗不可耐之洋式氣派。古樸渾厚。至爲可愛。比聆王君所唱空城計西皮一段自我本是起至執掌帥印。姚君龔君合唱探陰山。自未開至當堂發落。行腔吐字。圓潤中更見雄厚內行。亦鮮有出其右者。鐘鳴十下。予因時局關係。未敢流連。興辭姚君。驅車返舍。因念海上嗜戲者多。然苦於問津無從。特略述其內容。以及藝術之高尚。以爲同好告。（不受酬）

游藝消息

▲開心影片公司攝製新片「千里眼」、煞費經營、業已告竣、第是片攝竣之日、其女主角吳媚紅、忽告失踪、現其母惶急萬狀、登報懸賞招尋、杳無影跡、滑稽者謂、何不託開心公司千里眼先生「登高一望、必能知吳媚紅藏匿何處也、

▲大東影片公司、由任福慶等創辦、刻已成立、籌備攝片事宜、分兩組同時進行、第一組爲「武松殺嫂」、「第二組爲「玉堂春」、劇本統已由曾元愷編就、置景賀志剛、規劃佈景、自朝達旦、甚形忙碌、人選問題、亦在考慮選擇中、蓋兩片中之人物、若武松、武大、西門慶、潘金蓮、王婆、玉堂春、王公子等、均非常吃重、非富有演劇經驗者、決難充任、一俟人選解決、即行開拍云、（兩人）

天倫・燕子・畢卓君・魯犨・曹文海・槑・東海盧・趙耘書・天笑・絜廬・嵐光・鶴逸・鶗鴂・覺迷・逸君・成裕・悟非・徜強・謹・芙孫・巖輝・瀣臣・醉痴生・歸燕・佛・幼雲・蓮君・示・張菊屏・紫・紓廠・經伯・顏波光・巖敦謹・劉克智・聽冰生・卓甫黃・廬夢痕・夢闌・碧波・曹夢魚・石醉月・芮鴻初・亞光・吳雲夢・倚石・王梅癡・吉生・俞鵬雲・楊劍花・范鳳源・陳碧霞・成・紅綃・天恨・心艮・王鏡・筱石・陳叔平・夢花・露沙・謝文安・笑文・笑笑・燕燕・明強・波・趙振甫・履冰・敏蓀・戎渭卿・劉恨我・PK・倚羲・秋・郁時・楊一笑・小俠・誠・祖齊・志鳴・穢・水竹・楊成祺・朱思忠・沈心冷・朱方・松濤・毅羽・經心雲女士・引之・愛珠・諦寶麗・淑・鄭思恭・鄭有光・張延祥・江柳塋・稚雲・海鍾・建華・當愕・子通・息游・張芷痕・陶然・培・潔芙・卜元蔭・梵形・天醉・天相・陸禹玉・東生・李滌塵・竹林隱者・鄒舞生・璉・悟津・不知所云室主・股涵清・蔡蓮・長發其祥室主・庸熙・程與青・陶和障・通・鄂常・王鸎娟・亞魂・秋水伊人・窺豹・璧人・徐公達・王鐵華・吳儂・程志攻・諸君鑒、四月份承投稿、略備酬資、請各具條蓋章、向敝館會計處領取爲盼、嗣後如蒙惠稿、無論篇幅長短、均須於稿上蓋章、以便領取酬資時、核對付給、否則作卻酬論、再會計處爲劃清手續、便利結賬起見、酬資以發表日起、六個月期滿、屆時仍有未領酬資者、認爲不願受酬、即行將賬取消、並希亮察、自由談編輯部啓、

人間地獄（續）（八十三）　天笑

第六十七回　淒涼雪夜秉燭送行人　旖旎春光燒香邀俊侶

那時又是一陣鈴響。扶梯上雜遝的足音。卻是龍紫耘。楊子棟。張搏風。一起都來了。原來他們在總會裡。已經過了一個癮。碰過了四圈纔來。因爲葉浩然沒有來。只得主人家林蕃滋也湊一腳。撮開棹子來碰銅旗。姚嘯秋趁這個當兒。便走到廂房裡。向秋波遙遙望着。卻只見阿毛也靠在窗沿上。便招呼道。二少過來白相嘛。嘯秋道。秋波呢。怎麼不見。阿毛道。伊到娘的小房子裡去了。嘯秋道。四小姐今天要出來嗎。阿毛道。停一刻兒就要出來。三少阿有信來。俚說幾時到上海來呢。嘯秋道。信是有得來的。幾時到上海來。卻沒有說起。停刻兒等四小姐來了。我要過來白相咧。阿毛道。四小姐昨天也說起。要打電話給姚二少。問問三少阿要幾時來咧。等四小姐來了。我來請你啊。嘯秋和阿毛說了幾句話。也便走開了。這時嘯秋便站在龍紫耘背後看碰和。只見紫耘一副牌。可以做斷么頭同。只有一張地牌。一張么二。對家丟了一張五六。紫耘碰了。撈手就丟去了一張地牌。誰知下家又起了一張三四。紫耘連忙喊碰。嘯秋說不能碰。卻指指他三四傍邊的一張么二。原來碰了三四以後。這張么二照例就丟不出。么二丟不出。這副斷么頭同。就做不成功。好在三四不碰。他家裡有一對人牌。一張長三。三四都可以配上去。後來上家起了一張長三不要。紫耘吃了。便丟去么二。等二六碰滿。和了一副斷么頭同的大牌。紫耘道。你怎麼說不會呢。你指點得很明白呢。嘯秋道。這就叫做傍觀者清。當局者迷。我在傍邊看看。或者倒也清楚。一到身入局中。便手忙腳亂了。又看他們碰了幾副牌。林蕃滋道。嘯秋不碰和無聊。把我寫叫了來吧。嘯秋道。我還要到報館裡去。略爲發一點稿子。然後再來。你們大概和也碰完了。到吃飯時。再來叫堂唱好了。這時嘯秋穿了馬褂大衣。正要想走時。只聽對面房間裡。惱春老四喊道。二少。來嗨。妙如老六便道。對過四阿姨。喊你過去咧。姚嘯秋便說。我到對面去一去就來。心中卻躊躇。如何的開口。探問惱春老四的意思呢。正是

逢人且說三分話。　對友難拋一片心。

未知姚嘯秋與惱春老四如何談話。且聽下回分解。

劉仁航著　近著東方大同學案
●經售處　上海中華書局・北京中華書局・開封西華書局・西安陝西中山大學・廣州陝西村中華書局

續印新書　總發行所上海法租界環龍路

贈革命同志

中山全書　洋裝四冊售價一元四角　減一郵費二角五
上海寧海路錦金公所對門東●中華圖書集成公司發行

拔毒止癢　癩疥瘡藥

程鳳生醫生老牌藥丸　立消頸項結核　瘰癧　內消瘰癧丸
德和

留心假冒惟我一家秘製　專治身體虛虧年久白濁　體虛白濁丸
德和公司　程鳳生醫生秘製

白濁香甜露

補血壯陽片

永興隆　電話中央九二十五
9521

廣生隆　著名精電機白紗
1641

立止白帶丸

生殖自療器

衛身月經帶

節育避毒器

生殖靈

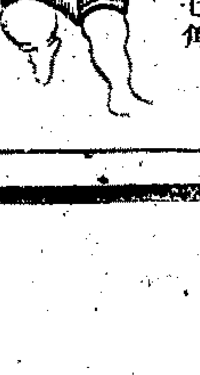

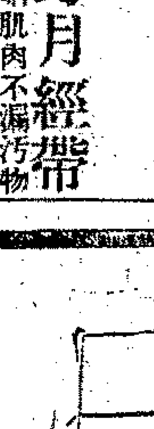

小兒方便袋　百靈藥社　總發行所上海六馬路中央大戲院東首

贈送品的研究

選擇一件贈品、給親朋或所愛的人、是不容易的事、因為一件贈品、若不能滿足我所贈的人們的心理、和要求、亦等於無、所以贈送必要具以下的條件、

（一）稀奇（二）珍貴（三）美觀（四）適用（五）合時

本總行設在法京巴黎。凡運回貨物。均不惜工本。親自選擇。即一紙一盒之微。務求精緻。以滿足顧客之心理。開張以來。均蒙各界稱許。現由巴黎新到貨物多種。均適合以上各條件。陳列店面。歡迎參觀。

漢藝洋行司理鍾毓謹啓　在法租界霞飛路三百十二號門牌　甲E2043

針治　肺癆病　救死復康　鐵證功效

病期　初期二三月及久治不愈痼症
治療　化驗痰血檢查診斷、秘方藥品針治、初期一月、重症三月除根
經過　注射二三重、加增體重、加重免復病、並可由公家化驗室證明
功效　治愈後身體與未治時康健比較保證

蔣方九醫師　診所　汕頭路第二號　時間　下午二時至六時　甲E2191

◉團體消息

▲洪士豪律師遷移　律師洪士豪、在滬執行律師職務多年、於二年前被聘為英國葛福萊公館律師、近以法權收回、已與該公館脫離、遷入仁記路三十二號照常辦公云、

▲晨光書法社之發起　西武昌路廣德里博文學校校長何瑋昌、暨李君晉榮・梁君借斌等、嚟於書法一道、為我國之國粹、惜乎晚近人士、多漠視之而不加以研究、令何君等組織該社、其宗旨係利用清晨時間、專門研究字學、藉以保存國粹、聞近日外界男女加入者、甚形踴躍、如函索社章、附郵一分即寄云、

▲紫茵社之組織　新華藝大上海法大之文藝同志、嚟於目前文壇沉寂、有振作之必要、並為聯合無名作家起見、特共同組織一紫茵社、現該社已於昨日（三日）在法大教室開成立會、到社員二十餘人、㈠通過章程、㈡選舉六部職員、總務覃星照、文書朱雪燕、會計馬辛、庶務李希英、交際陳惆六、編輯楊蔭深・王世琯、㈢討論、（甲）經濟問題、（乙）刊物問題、（丙）叢書問題、（丁）擴大問題、討論結果、甚為圓滿、該社通訊處設在上海法租界金神父路日暉里第四十六號云、

王華照君與胡新女士結婚攝影（紀事見五月四日本報）

▲婚禮誌　何飛大律師之子庭春、為上海法政大學高材生、初三日與龔雪澄孝廉之女韞冰女士、行結婚禮於江南大旅社、由前江蘇民政長蔡治民君證婚、一對璧人、洵稱嘉耦、下圖為新夫婦儷影、跑馬廳匯芳照相館攝影、

便宜機會　今日起

襪子專門商店

久和廠門市部減價二十一天

各式青年進步襪　一律九折發售

各式長統雙綫男女襪　一律八折發售

各種另襪賤售因顏色不全　一律六折出售

上海南京路石路東　久和廠門市部謹啓

▲婚禮誌　吳縣周渭石君之次子識軒君、前日（三號）與江寧劉鏡清君之女秀如女士、在馬霍路紹耕廬結婚、請劉襄蓀君證婚、楊福慶君司儀、夏露懿女士奏琴、中西女塾丁卯級諸女士唱結婚歌、更有滬江大學諸君音樂、儀式整肅、冠裳萃室、下圖即其攝影、

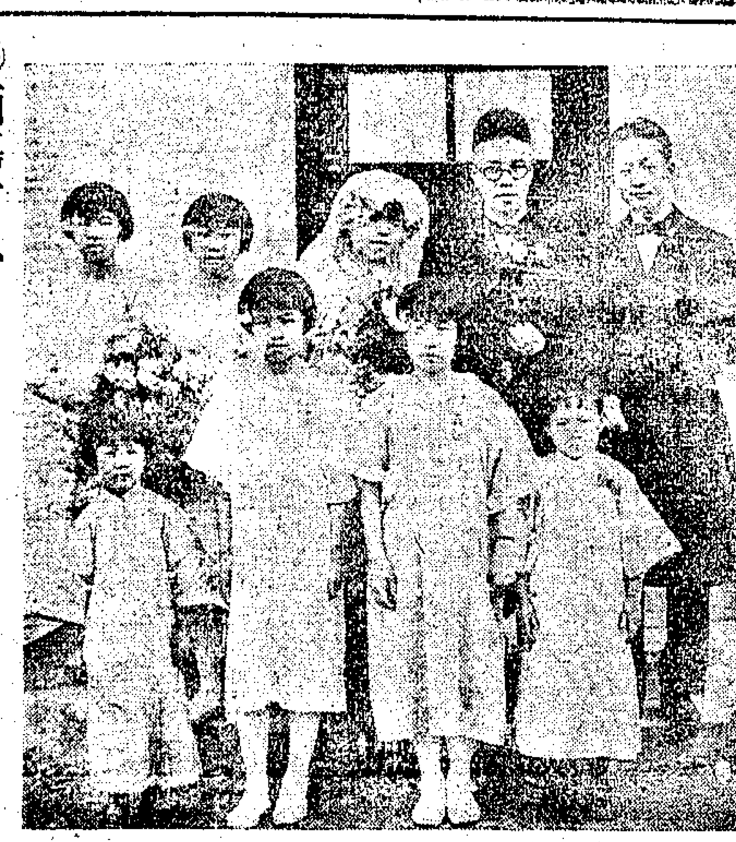

◉商場消息

▲快活林廉價贈品將滿期　南京路抛球場快活林中西食品公司、去歲為黃君合資創組、所出各種食品、無不精加研究、故豪社會所信仰、前月十二日起為該公司一週紀念、將各種糖果、減售半價起八折止、中西菜部、顧客均有贈品、聞目下為日無多、僅一星期、連日因各種冰淇淋上市、故顧客擁擠、較前日更見熱鬧云、

▲先施減價訊　男裝中統線襪、每半打一元、長統線襪（每四雙二元）、中統絲襪每兩雙一元、長統絲襪每三雙一元二角至一元半、新式花線襪每二雙一元半、新式花絲襪每二雙一元、女裝蔴紗襪、每四雙一元、長統絲襪、每雙三元三角、新式繡花襪每雙一元半、花口小童線襪、每半打一元、貨色齊備、定價極廉云、

▲萬源祥減價　南京路山東路西首萬源祥呢絨洋貨、定於今日（六日）起大減價、所售各種嗶嘰洋貨、及夏季衣料、均將特別削碼、如藍條斜文、每元六碼、時新花布、每元七碼、中山布每元三碼、特別絲條蔴紗、原價三角半、現減售二角、頭號各色縐布、每尺一角至二角、

▲老九章減價中之便宜貨　南京路老九章綢莊、二層樓洋貨部、春季減價、各貨認真削價出售、刻有新到應時衣料多種、花色鮮麗、定價均極便宜、如閃綾綢原價二元五角、減售每尺一元五角、印花亞根地、減售每尺二角八分、格子亞根地、減售每尺四角、印花蔴紗、減售每尺三角、印花府綢、減價每尺四角、印花華而紗、減售每尺七角、絲格毛巾、減售每尺三角二分、絲條毛巾布減售每尺三角八分、絲條喬其紗、減售每尺一元七角五分、

▲三民書店開幕之盛況　四馬路中市五零八號三民書店、係國民黨忠實同志所組織、專門編印國民黨各種書籍、目的在乎宣傳、並非圖利、故各書價格極便宜、自五月二日開幕、舉行大廉價、並送種種名貴贈品、各界士女之往購者、紛至沓來、內地各級黨部函電蒐批、日數十起、該店所賣之「三民主義」、每部售一角八分、蔣介石全史、每部售一角二分、兩部同時合購、並贈「五權憲法」一部、聞每日銷數達千部以上云、又該店招牌、係青底白字紅邊、寓青天白日滿地紅之意云、

▲心聲新出美術唱機　南京路望平街口心聲唱機公司新出大小美術唱機多種、發音響亮、裝璜華麗、購者深為贊許、該公司特於即日起舉行春季大減價二十一天、將所有各種唱機唱針、以及高亭・物克多・壁架・大中華・百代等唱片、一概削廉價售云、

▲三友今日起大減價二十一天　三友實業社為海上唯一之國貨公司、所出各種貨品、異常精美、故早為社會所稱許、現該社為酬謝各界提倡國貨之盛意起見、特於夏曆四月初六日起、大減價二十一天云、

◉醫藥訊

▲楊靜山發明牙痛藥　粵東楊靜山醫生、自設診所於北四川路厚德里以來、已二十餘年、精婦女內外科、對於小兒急驚慢驚等、尤為熟手、近新發明牙痛斷根齒及止痛藥、服之確極有效、每盒均售一元、本埠先施・永安・新新・天吉堂等均有代售、

▲王子平創製傷藥　大力士王子平君、向隸馬良部、前歲康泰爾來滬獻技、曾為王君一度擊敗、一時名震海內、後本埠敬業學校等、聘為國技教授、近以課餘之暇、本其生平經驗、創製各種藥酒藥膏藥丸等、專治鐵打損傷、本埠老北門內周生泰百貨商店均有經售云、

▲驅疫十滴水之發行　法租界愷自邇路惟善里延齡社主人黃棨卿、虔製神效驅疫十滴水、照本出售、廿餘年活人無算、每屆夏令、各埠批購者、輒有應接不暇之勢、現聞黃君以年來兵禍連綿、而夏令又轉瞬即屆、故特分向各玻璃廠訂購巨額空瓶、廣製十滴水、以備救濟云、

◉出版界消息

▲銀星第七期出版　北四川路良友圖書印刷公司出版之銀星雜誌、為盧夢殊主編、第七期現已出版、內容較前更加豐富、封面為藝術家萬古蟾套色畫、精雅異常、圖畫有導演家萬籟天・黎民偉等照片、女演員吳家瑾・嚴月嫻・陸美玲・許靜珍・嚴珊珊・易素等照片、日本女演員砂田駒子照片、民新新片「復活的玫瑰」・「天涯歌女」、國光新片「歌場奇緣」、德國新片Metropolis照片、又萬籟鳴之裝飾畫、莫不雅艷異常、其餘插圖數十幅、皆中外名貴照片、文字方面有田漢之「銀色的夢」、陳趾貴之「一片脊土」、阮毅成之「明日之影劇」、楊小仲之「製片家與批評者」、楊映斗之「未入電影院之前」、盧楚寶之「製片與推銷」、張非凡之「陽片顯影工場之設備」、張亦菴「歷史影片與戰地忠魂」、桓之「動的民族性與揚眉吐氣」、皆為經心之作、每本仍售大洋二角云、

▲中國電影雜誌第五期出版　中國電影雜誌第五期之內容、略見昨報、該雜誌從前中西文各佔篇幅之半、由本期起大加改組、取消西文篇幅、純用中國文字、以刷新面目與讀者相見、志在扶助電影事業在中國日益發展、純取公開態度、歡迎讀者投稿、每月出版一次、現第五期已出版、每冊祇售大洋二角云、

▲公立商專丁卯級刊紀念冊　小南門江蘇公立商業專門學校、本學期丁卯級同學畢業、擬刊印紀念冊、藉資紀念、現已籌備就緒、特請葉仲鈞君為中文指導、李松濤瞿重福二君為英文指導、內容注重商業智識、及級友成績、不日付刊、並招登各商號廣告云、

▲中外醫事年表出版　陳邦賢著、自民國紀元前四千九百十一年神農氏起、而周漢晉南北朝隋唐宋元明清以迄民國止、凡國內外醫學之發明、醫典之著述、醫藥之功用、疾病之流行、皆詳載無遺、為一篇極有系統之作品、欲知歷代醫學之歷史、與世界各國之新發明者、皆不可不一讀、現列入中西醫學報九卷第三第四期中、由商務中華、均有寄售、訂報處在梅白格路一百二十一號醫學書局、預定者概贈書券一元云、

▲百星艷影今日出版　喧傳已久之百星艷影電影刊物「搜輯數月、始於今日出版、內容豐富、印刷精美、定價大洋八角、四馬路光華北新書局・及四川路良友圖書印刷公司等均有代售云、

▲西湖新志再版　西湖新志十四卷、補遺六卷、上海胡寄凡君輯、舉凡西湖勝概掌故等、搜集靡遺、不相雜厠、而眉目瞭然、瞭如指掌、凡游湖者當人手一編也、全書五冊、用倣宋活字板精印、今再版已出書、中華書局・掃葉山房・千頃堂・中國書店各書坊、均有出售云、

申報本埠增刊分類廣告

啓事

▲上海渡船公司　本公司備有大小火輪多艘、專載搭客、及上下水拖船等用、穩妥異常、價極低廉、如蒙賜顧、無論日夜、均可隨時電話通知中央三千四百另一號、九江路海關碼頭寫字間接洽、並備大號汽油遊船、以供貴客駛往各名勝地遊玩之用、此佈　錦名洋行經理　寧波路七號　電話中央一一九六　一一九五　E庚1229

書畫

▲購產業者鑒　欲購家屋地皮及高等住宅者請來南京路十五號上海普金地產公司接洽、價目計劃、有問必答、導往參觀、亦所歡迎、電話中央八二二三二　甲

▲謝公展畫例　（花卉翎毛蟲魚）直幅橫幅……扇冊每頁……收件處上海寧波路一號……　甲E1205

▲蒼蚪閣書畫例　陳仁先侍御畫山水……山水冊頁每頁……扇面……　E1280

▲查氏扇面特例　子春孝廉作書、法在蘇黃之間……　E庚1206

聘請

▲招請女秘書　茲有友人擬聘請私人女秘書一位、以學校畢業者為合格、如有願就者、請函四馬路新書店李志雲轉交……

▲大中國影片公司無限期陸續招收女生通告　本公司為造就電影專門人才起見、特設電影學識收學生……凡有志於電影者……　2921B

▲添聘教員　某校初中部添聘英文教員一位、……請於上午八時至十時……接洽　2134

待聘

▲粵籍職員待聘　弟年青公勝、曾於寫字間任職、……嗜好無……如有以上職業……請函本報第八十號……　甲

▲待聘　某君富有美術思想、精於國粹畫及西洋工藝……請函……九江路五號……　甲E2080

▲中西女教員待聘　富有經驗之英華二女士願教……請函本報天字十九號信箱　甲E2143

徵求

▲徵求義父母　少年某某人、極厚道、曾由教育界出身……　甲E

▲覓租網球場　茲欲租……網球場……函北京路華商烟公司……　甲E2099

出租

▲廉價房金住宅召頂　兩幢兩下坐落威海衛路同孚路口……　庚E1294

▲新屋招租　啓者、房子在老街及口……四明里……　甲E1931

▲膳宿妥善　青年寄舍　上海北四川路……　庚E1265

▲洋房召租　……　甲1230

▲住宅出租　……

▲店面出租　……　1232

▲優等吉屋廉頂　……　甲E4009

房產

▲房屋出賣　……　庚E1031

出售

▲汽車廉價出售　……

▲買汽車之良機　……　E1311

▲汽車出售　……

▲包車廉售　……　甲E4106

▲安居樂業

▲惠福花紙行　……　E1301

▲法國金鋼鑽牌純鋼脚踏車大廉價　……　1267

▲打字機出售　……　1629

▲大洋七分可製鞋油一打　……　E2039

▲地皮出賣　……　庚E8031

醫藥

萬能掃毒水　每瓶洋三角

立愈咳嗽白松糖漿　每瓶洋六角

筋骨痠痛露　每瓶洋七角五分

新六百零六藥片

伯庸藥房啓　電話中央五六八一

高蘭舟　中南醫院

專醫男女不孕　驚人效力　公立大同醫院　E268

花柳　送診一元　六零六

眼病救星　陳賢志　E2199

新新醫院

包醫花柳

花柳醫保好

教育

▲教授英文速記打字

西女士兩位教授半日英文

▲女生補習班　E2147

上海中國瘋病醫院

志成醫院　專治內外科、皮膚花柳科、一切注射電器等治療

西洋年輕女子　BE1911

介紹胃病專科良醫　1257

▲按摩術　E甲2045

●劇場消息

▲西廂記將入選　西廂記爲我國著名之艷情小說、寫男女純潔之愛情、久爲藝林所傳誦、民新公司爲電影、籌備數月、由該公司總理李應生及製造部長黎民偉監製、侯曜及其夫人濮舜卿女士合作導演、濮女士畢業於東南戲劇科、於戲劇研究有素、西廂記一書、尤熟誦無遺、此次與侯君合作導演、定資臂助、聞配角方面、已遴定林楚楚飾崔鶯鶯、李旦旦飾紅娘、張君瑞一角、聞已物色歐陽予倩之高足南通伶工學校學生葛次江君擔任、葛君美丰標、善表演、攝影方面、仍由攝影家梁林光君擔任云、

▲楊貴妃片中之雪景　昨上海影戲公司、又攝取楊貴妃片之大佈景一場、由但杜宇佈一奇麗之雪景、述唐明皇夜覩楊妃、適逢大雪、宮前滿積白雪、即屋頂樹際、亦均受雪作皚白、該幕由但杜宇親自攝影、奇妙異常、攝成後、絕不見有造作痕跡云、

▲世界今日開映「富人之女」　閘北寶興路青雲路轉角世界大戲院、經理卞君、因各界來函要求、特商明星影片公司租映「宣景琳」主演之「富人之女」、自今日起祇映二天云、

南光中學新劇「良莠最後之勝利」攝影

▲明星新片消息　明星公司製片、素以迅速完美、著稱於時、現除卜萬蒼導演黃君甫阮玲玉主演之「掛名的夫妻」、業已在本埠各影戲院放映、深得觀衆讚美外、其鄭正秋導演丁子明朱飛鄭逸生主演之「二八佳人」、亦經全部告竣、成績極佳、大約旬日之間、必可公映、又張石川導演張慧冲主演之「田七郎」、自日前由常熟攝取外景歸來後、所餘諸幕、次第工作、不日即可告成、此後新片、已由各導演協商、分別擔任、聞古裝片攝製之先、尚須出時裝片數種、蓋該公司對於古裝片、始終抱定鄭重態度、決不草率從事云、

▲大中華百合開攝三時裝片　西湖山媚水秀、而尤以春日爲盛、大中華百合影片公司特利用此大好春光、由王元龍君前往攝取湖水名勝、王君將同時導演三片、一爲寫情劇場桃李爭春、女角爲周文珠易小丹、男角爲王英之謝雲卿、一爲偵探劇空房鬬鬼記、女角爲楊靜我、男角爲馬瘦紅王徵信、一爲武俠劇銀槍盜、女角爲周文珠、男角由王元龍自飾、現正着手籌備、日內即可啓程云、

▲記女導演家韋勃及其作品　美國環球影片公司新聘一位女導演、做叫韋勃(Lais Weber)他的作品、從前夏令配克做過一次、片名却記不清楚了、可是與現在北京大戲院所開映女士傑作「歌女相思」、簡直覺得處處都大有進步、記得當年、她第一片開映的時候、我和我的表弟去看的、我們是驅於好奇心而去的、但是結果不能使我非常的滿意、平平淡淡、並沒有驚人的特點、萬不及幾位男導演家的高妙、不免就發生一種輕視女性的觀念、可是現在觀了「歌女相思」我簡直慚愧、覺得他的進步之神速、是我們男性所萬不能及的、我細細地考察、我知道了、大槪女性的思想、比較我們男性爲精細些吧、當我未覩該片之前、我見到它的(Press Sheet)、我發現一句話、寫的是「笑的當中含着淚、樂的背面是悲」我就知道這是一部非常沉痛的影片、果然、開映的時候、我爲之拋却了許多的無名之淚、處處可以使人悲哀、至於描寫的深奧、無以言喻、劇中描寫的優點很多、最足以使我深印在腦海間的、便是經理要賈登簽合同、可是合同上有限制於三年內結婚的規定、方巧他的愛人白雷導演、領到一紙結婚執照、它們滿以爲可以早日享雙飛之樂、而合同的限制、伊於是就哭了、他瞧見白雷手中的執照、他把左手拿了、右手再拿着合同、他對執照看一下、又向合同看一下、表示伊是寗可拋棄自己的生意、而不能拋棄伊的愛情的結合、他把合同擲去了、這是多麼高超的描寫啊、至於劇本的結構、亦可以說是奇離不測、對於愛情發生的原素、有充分的宣述、對於情海的風波、更有不可思議的描寫、它們的悞會、幾次三番的可以水落石出、但是幾次三番的發生阻礙波折、譬於白雷憤然從賈登家裏出來、他自覺有些兒悔意了、想回去見伊、可是伊正急急的到經理家去、責問爲什麼辭歇白雷、白雷悞會了、以爲伊去和經理歡會、到了那裏、賈登和經理大鬧大哭、把合同亦毀了、假使他能一逕走進去、責問賈登、倒可以水落石出了、但是又有李白蘭的阻撓而退出、又如賈登在經理室簽合同、方巧白雷在外室、瞧見他一種欣悅的態狀、又醋火勃發、而李白蘭給他胡鬧、他雖是不願、可亦莫奈之何、賈登出來、可巧李白蘭的手正抱着白雷的頸、好似在那裏接吻、可是繼續着一段正景、李白蘭含了烟正在白雷的烟上引火、這種奇特的描寫、雖說是編劇者的苦心、可亦不得不承認韋勃女士的導演得法、（盧稚雲）

明星新片「二八佳人」之一幕

▲中央將映智操邏宮　大中國影片公司、現由顧[illegible]導演之最新歷史古裝偉大影片「三國志智操邏宮」、由顧無爲林如心主演、蔣鏡澄周空空汪懿珠汪雪琴陳野鶴吳翰儀等合演、該片劇情異常緊湊、處處能令觀者淚下、茲定於八日起在中央大戲院日夜開映、該片佈景偉大、攝影術新奇、諒屆時開映、必另有一番盛況也、

◉蔣介石北伐記今日在百星開演　蔣總司令統率國民革命軍、由粵東誓師、出發北伐、未及一年、而湘·鄂·贛·閩·江·浙諸省、以次平定、其勞苦[illegible]吾人惟有[illegible]像中得之、本埠五洲影片公司、深知北伐軍爲民衆解倒懸、必能得最後勝利、爰派員隨同出發、費時八九月、跋踄數千里、始克成此巨觀、凡北伐軍佔領長沙·武漢·江浙等、均一一攝製在內、如出發時之盛況、克服後之慶祝會、及黃花崗烈士祭·黃鶴樓等等、尤爲特色、現聞該片定今日(六號)起、在虹口北四川路虬江路西首新生路百星大戲院開映一星期、開映前并有革命軍中將領到場演說、至座價爲優待觀衆起見、亦極低廉云、

今則有識之士、莫不競相利用

電力

一用之最爲値得　一估價並不取費　一請即惠臨接洽　一無任歡迎之至

工部局電氣處
寫字間南京路廿六號
樣子間福州路十七號
（電話中央二八三號）

無線電話

用礦石機者。每苦電音浪微細。雖有時亦甚清楚。但往往興趣方濃之時。而障礙適至。收音者每感困難。若購敝公司克氏牌之一座眞空管收音機。則收音永遠清晰。毫無障礙。且內地各處。如蘇州無錫常州甯波嘉興松江等處。均能應用。敝公司存貨有限。熱心無線電話諸君幸留意焉。

克氏牌一座眞空管收音機連
二十二磅半美國ROV乾電一瓶
開洛圓乾電池三瓶
四千歐姆聽筒一付
美國VH一九九眞空管連座一具
天地線絕緣體全套
全售價三十八元

上海南京路十二號　開洛公司

▲快到銀行去拿錢▼
▲拿些錢來去買甜▼
什錦糖菓
精潔非常　老少歡迎
平時每磅一元半
今日半價七角五

南京路三十六號
沙利文糖菓店

收買郵票

如有一分四分一角二角未曾用過之郵票出售者請與本館會計處接洽惟零星者不收此布

上海游藝聯歡會
游藝一覽表

改良申曲男女合演　**馬金生**　喜慶相邀價廿元另八寳法租界奮昌路恩派亞戲院對面鈞培里十七號或新新公司申曲部定期勿悞

周筱虹（原名處 遷回）　女子雙簧　乾坤蘇灘　女子戲迷雙簧時調京曲價十二元八角琴加二元雙簧蘇灘二班合唱十八元八寓梅白克路人和里五街八百三十五號

過昭容　袁老二　鍾嘉祿　貴府喜慶堂會價洋十六元八大世界北福昌里三家自來火街瑞福里三號

莊海泉　莊月娥　坐唱十二元八　化裝二十八元　自帶戲箱寓新新公司後牛莊路中

改良申曲男女合唱　**王筱新**　王鳳珍　王雅琴　趙月珍　喜慶堂會定期不悞價十六元八法界寶昌路恩派亞影戲院口居安里一號

開口笑　女子武功　十二元八　特別口技百鳥朝鳳貴府喜慶相邀定期不悞八仙橋八仙坊口一百十九號

遷移聲明　**葉如玉**　葉醒儂　葉如寶　遷至愉雞橋口鼎餘里四號相邀十三元八特別電燈担專唱新曲時調歌賦

乾坤　**范少山**　范珍珍　號爭廉價十三元八角　男女新到　蘇灘　**范醉春**　范盈盈　新增特別電燈担　外加兩元四角至大慶里二百十三號

田永奎　文武戲法　貴府喜慶堂會相邀價十四元八寓六馬路西首中央大戲院對過一四四號

久蒙歡迎最著名最眞才實藝唯一女子蘇灘　**王美玉**　王愛玉　王寶玉　最新時專小曲特別蘇灘滑稽鄉歌電燈新擔十四元八最新特別担加二元四請至大世界北首雲南路裕德里內

夏鶯鶯　化裝蘇灘　奉送燈擔　貴府相邀化裝蘇灘念元八坐唱十二元八請至北泥城橋西鴿慶里第一家

絕頂女子蘇灘　文武戲法　**施湘芸**　施湘蓮　施步雲　飛來鳳　女子蘇灘京調新曲五音聯彈十三元八全體女子武功奇術文武戲法十六元八灘簧戲法競爭價廉全班合演時新壁面電光燈擔大世界東新揚子里

精神團　**張冶兜　易方朔**　專演堂會男女合演滑稽喜劇貴府相邀價目廿八元八角正劇面議接洽處廣西路太平洋西鑫社後面永安坊五號半或法界西新橋寧波路四十四號接洽

大提綫戲　價　空中拉戲　首先發明　**榮舞臺**　與衆不同　念八元八　十二心裁　獨出　**朱渭儂**　別有韻味　住六馬路福裕里對過一百八十六號

聲舞臺　首先發明　大八提戲　**換太子　狸貓**　**飛龍傳**　全新電光珠子簥銀戲台玻璃行頭佈景機關愛克司光當場變化譚派新戲特排　[illegible]

鴻舞臺　特別大　八線戲　**換太子　飛龍傳　霸王別姬　梁武帝**　電光珠光台玻璃行頭　全部狸貓換太子　七本八本飛龍傳　五色電光佛學新戲　[illegible]

文八大仙戲舞臺　本台全新珠光電燈綵換狸貓太子價廿八元堂會請遊鄭家片至小南門外文秀堂接洽

歡喜團　男女童子　戲迷四簧　**周杏泉**　中西戲法　周慧珍　[illegible]

費西冷　新添滑稽笑戲拾四元捌　[illegible]

孫是娥　申曲　奉送京調自拉自唱　[illegible]

丁少蘭　丁婉娥　男女合演　改良申曲　十六元八　法界大世界東自來火街瑞福里六衖

星期團　滑稽　新戲　新增繡花背景　[illegible]

京都邱家班幻術團　**邱寶奎**　文武水火燈彩戲法　貴府堂演相邀到老大沾路龍門路口或西新橋福昌里張素蘭家接洽可也

男女合演　滑稽宣卷　**陸嘯梧**　改良唱春　全新繡花器具特別電燈戲檯　[illegible]

王效奇　中西大套魔術貴府相邀請至英界勞合路億鑫里口松石山房或孫是娥家

邱聘卿　彼翠花　大鼓調　[illegible]

董別聲　唐玉英　[illegible]

科天影　魔術　寓六馬路跑馬廳口遠東飯店對面一百五十四號或大世界內術場接洽

怡紅社女子蘇灘　**張素蘭**　張月蘭　張瑞蘭　[illegible]中央電話一○三七

張鳳翔　張玉林　外加　張玉英　童子雙簧　男女戲法　火轉轉大世界西新橋南街升和里

吳品如　中西幻術　乾坤戲法　貴府堂演相邀請至英租界油頭路三號電話中央八三二五

黃杏珊　黃笑芳　陳鹿鳴　特別三簧寓六馬路石路一號或新西橋福昌里孫是娥家

胡壽慶　新奇魔術　女子戲法　男女大套魔術滑稽樂府貴府相邀寓大世界北首新西橋北福昌里

邵文濱　乾坤會唱　風雅申曲　[illegible]

玉韻集全體女子蘇灘　**蔣婉貞**　[illegible]

王彩雲　王美雲　張鳳雲　[illegible]

人人笑　特別口技百鳥朝鳳　[illegible]

先施屋頂樂園

各部遊藝一律提早准日十二點至夜十一點止

國產影片　**紅姑娘**　日夜開映

本園第五書場及玲瓏廳新添女子招待採備上等品茗優待觀客起見請來一賞爲幸

大京班　（日演）**貂蟬**　（夜戲）**玉麒麟**

大世界影戲場　加演京劇

全班文武　男女名角　一齊登檯　全新行頭　日夜開演　拿手好戲　不另取資

京戲時刻　●日戲●十二點一刻至四點半　●夜戲●七點至十一點半

影戲時刻　四點三刻起　六點三刻止

大世界電影場

今日開映　大明星潘爾李却德傑作　海上生活之武俠愛情鉅片

綠林紅粉

Paul Richter in "CORSAIRS"

不日開映　歷史名貴巨片　**故宮春夢**（有中文說明字幕）

藝術界

日本出版界的戰國時代

查士元

日本近來的出版界、爲了大家出「一圓本」的書、竟演成了出版界的戰國時代、我們看着他們這樣的盛況、再回看自己國裡的太冷靜、使我們不禁對人家的眼熱、最近專以批評爲目的的「不同調」雜誌、載着都河龍君的一篇題爲「出版界的戰國時代」的有趣文章、把出版界描寫得頗覺生動、其文曰、

恐怕是誰都這樣的想、現在的出版界、完全可說是個戰國時代、

這是何等熾惑人的事、單看看每日新聞紙上登着的廣告、對於他聲勢的雄壯、差不多膽量不壯的、要驚愕得目瞪目呆、

看那些旗幟、最先前進的是「現代日本文學全集」、寫的是怎樣的大字、

繼此而出現的是「世界文學全集」、這樣的鮮明的記着、是寒空月明的時候、飄飄的在翻揚着、

再說此後翻揚着的、有「世界大思想全集」、再後來繼續着的、有「大衆文藝全集」和「世界戲曲全集」等等的緊接、

鳴響了陣鑼大鼓、日本國中、津津浦浦、混亂了打着仗、勇是勇啊、亦有可怖、怕成了「修羅之巷」、

不是出現了上面說的那般光景嗎、無論如何、可以當他是一件盛事、

但是天下究應歸入誰人之手、或者竟是不入誰人之手、而四分五裂、但是會永遠繼續着那雄割據的狀態嗎、「不戰何來勝利」這般說、來至矢盡刀折時、而已成爲非繼續戰下去不可之勢、那時還能不是現可怖悲慘的光景嗎、

[illegible]回顧大正三年或四年光景、赤城至藏君接二連三的起勁的翻印了不知幾十種的名叫赤城（Aka[illegible]）叢書的、每本祇十錢的叢書本、這位赤城先生當我在同文館編輯部時、他是發行部的人、一天他說了那樣的話、

「我這樣的住在同文館裡、因爲我要學此出版之事、但是我以爲去學這里的森山君、倒不如去學實業之日本社的增田君般的走法」

此後過了大約一年、在我從事於「婦女界」之編務與經營以後、赤城君便突然的在出版界中露了頭角、他的成功、完全是疾風迅雷的、

其後模仿此赤城叢書的、接連的在出版界中出現了有不知多少、其中雖也有成功的、但大部分都像是完全失敗了的、這便可以[illegible]二年後[illegible]此[illegible]版叢書類的蹤跡來證明[illegible]

而成爲鼻祖的赤城先生、不久也以罹重患、與世長逝、

卻說、這回的全集物當是什麼、最初在改造社的是標榜着一圓的菊版三百頁以上、其次新潮社的是四六版五百頁以上的一圓本、單這便驚倒是不行、以後四六版一千頁以上的一圓本名叫「大衆文藝集」的也出來了、但至此也還不可以驚倒、四六版六百頁以上一千頁以下九十錢的「世界戲曲全集」也出來了、但是還不足異、有約七百頁、與定價金三圓五十錢的書相當的「世界戲曲全史」、竟是免費贈閱的了、這纔使我們不得不完全驚倒、

[illegible]這樣的下去、到後不知是成爲怎樣的壯舉、出版界的戰國時代、不就此演成了嗎、

奧迪安大戲院

今天開映三次

電影明星

密爾登雪爾斯最近傑作

最艷戟之會武情片
香最刺社尚愛名

絕島英雄

MILTON SILLS PARADISE

BETTY BRONSON

First National Pictures

在吾們今日的中國，民族性不「動」就不會富強。「動」就是尚武。我們中國的民族性太靜了，太隨便了，無論什麼事情都不肯熱烈地去做，縱然有一二個肯站在民衆前頭去犧牲，而在後的民衆總畏怯地不肯向前去。那是從遠祖種下來「安分守己」的惡習，「安分守己」的毒。我們現在要救國，先要打破「安分守己」的惡習，齊齊到尚武一條路去，矯矯起來，熱烈地去努力。影劇是描寫人生的，是指導人生的。我們還須向宅要一個借鏡。密爾登雪爾斯主演的片子來了，講愛情，講尚武，極香艷，極戟刺。諸君，請早來吧。

時間 下午三時 五時半 九時

價目 第一二次 七角 九角 一元二角（兒童）
第三次 四角 五角 六角 九角 一元二角 一元五角 兒童一律

新愛倫戲院

院址虹口海寧路中 電話北四〇二五號

今天日夜開映 唐伯虎前部十大本

三笑姻緣

初七日起開映後部十大本

時間 三點至五時 七點至九時 九點至十一時

價目 樓下小洋二角 樓上小洋三角 幼童減半 日夜同價

共和影戲院（發記）

西門外方浜橋

今天日夜開映 危險尚武佳片 俠義警察（又名藍衣人）

另加滑稽笑片 大二本

時刻 下午二時起 七時起 九時起

預告 偵探長片 無名氏（又名無蹤先生）

價目 特別包廂每位半元 普通每位大洋三角 包廂樓每位大洋二角 正廳每位大洋一角 幼童減半收費

星期二 星期四 星期日 皆換片

城南通俗影戲院

大東門南小南門北

今天日夜開演 中國滑稽影片第一集

奇中奇

上海開心公司出品

初八日起開映 西游記 大戰金錢豹

價目 包廂每位大洋一元 優等正廳每位小洋四角 頭等正廳每位小洋二角 幼童減半收費

每星期換片兩次

虹口大影戲院

虹口乍浦路 電話北四一八

每星期一四更換新片

今天日夜開映 唯一風流愛情新片

媚妹

"PEACOKC FEATHERS"

時間 今天開映三次 第一次日戲三點鐘 第二次夜戲七點一刻 第三次夜戲九點一刻

價目 樓上三角 樓下二角 幼童減半 日夜一律

大新舞台（盛記）四月初六日戲

電話中央五〇五六

價目（注意）花樓官廳八角 特別包廂四角 三層花樓三角 三層頭等二角 三層二等一角

祁馮孟劉張陳劉小陳常韓何顧碧
彩志鴻玉韻仲筱衡孟七寶金雅琴
芬奎茂琴樓元李君玉峯春恆全秋仰天芳
玉堂春 獨木關 四盤山

新舞台四月初六日戲

價目（注意）二等正廳五角 頭等正廳三角 官廳包廂六角 花廳月樓八角

二時開演 打獅子 雙鋼鞭
劉沈曹許韓李（周鳳文）夏邱吳 周 夏 夏汪鍾
玉少亭臣官長全甫祥 月治竹 良優鳳
鳳亭臣官寶麟（王艷秋）華雲香 鳳文月潤 民游林
殷家堡 販馬記 濟公活佛 二本 十本
六點半止

天蟾舞台（男女合演）更改時刻啓事

今日立夏佳節、提早開鑼、午時十二正開演、八時止、各界務希早臨爲幸焉

天蟾舞台（男女合演）四月初六日戲

電話中央二三二七

價目（注意）特別包廂官廳八角 頭等正廳四角 三層花樓三角 三層特等二角 三層頭等一角

陳白劉王郭劉白高琴雪芳 劉（麒麟童）劉麒劉高
永牡芸韻玉全牡百 王芸芳 漢臣 奎麟漢百
奎丹秋芳蓉官丹歲 金 琴雪芳官童臣歲
收關 花亭 四郎 探母 天雷 白虹 三通 牡丹 戲 虹霓關 錢豹 慶頂珠 鴻門 宴

大舞台啓事

因租界戒嚴不通交通暫時改便更今時刻於一日起點鐘開七點鐘七爲此特此鑼止聲明

大舞台四月初六禮拜五日戲

價目（注意）特別包廂六角 特別官廳五角 二等正廳三角 三層包廂二角

范張張韓孫李劉趙吳 毛 賈姚張陳孫殷李
敏竹軒春玉少瑞蕙如桂 韻珂 璧俊桂月慶春勝
兒少立海卿堂亭琴泉芬 雲卿芬梅芬虎奎
王俠五 刺 年志 十七本十八本 狸貓換太子

法租界共舞台（男女合演）初六日夜戲目

日十一點半開演五點鐘止 夜五點半開十一點鐘止

價（日）特包五角 頭包四角 特廳五角 頭廳二角 （夜）特包八角 頭包六角 特廳八角 頭廳三角

于姚小姚 盧粉于小蘭英林 姚王
蓮花公主 日戲 雨玉蘭英玉蘭 夜 翠菊雨 樹玉蘭涯
亭英 姚玉英 森 川
全本 販馬記 南天門 紅鬃烈馬 戲迷傳 全本貂蟬

大世界京班初六日夜戲目

葉粉小郭李郭 郭陳湯鄭 女綠陳李粉郭
小牡桂素蓮坤泉 夜 菊素桂法祥呌牡善蓮牡坤泉
卿丹元蘭芬 趙 芳蘭芳 小月來 天丹甫芬丹湯自
日戲 夜戲
樂善 南陽關 鐵公雞 法門寺 家樓 彩樓配 查頭關 快活林 徐策跑城 四郎探母 懷母 湯 列

大世界競社新劇 四月初六日夜戲目 不另取資

吳夢笑 章曉霞 徐素秋 王元能 俞 樵翁 章 擁翠 胡 君安 張 彩霞 董天厄 張懷玉 王美琴 吳鐵魂

（日戲）悔不當初 （夜戲）說勿出的苦

大世界老慶豐班寧波戲 四月初六（日夜）戲目

鍾中軒 小奎全 小月紅 陸福天 楊玉亭 望月 史樓 韓福 安 丞 桂 鮑于亭 朱榮軒 王子彪 金雲飛 王金福

（日戲）慶陽圖 降三寶 （夜戲）白水灘 招親台 斬子

大世界民鳴社男女揚州戲 四月初六日夜戲

劉文城 筱玉鳳 筱玉英 臧雪 筱梅 筱玉 徐蘭 琴宏 選 喬樂爲 筱玉翠 沈筱梅

（日戲）打麵缸 龍鬚麵 （夜戲）大團圓 二本藥茶計

大世界雅儒集南方歌劇 四月初六日夜戲目

日戲 玉連環 別母雙逃 遇賊藥盜

夜戲 刁劉氏 公主討情 父子盡忠

大世界鴻福堂紹興文戲 四月初六（日夜）戲目

日戲 後本 白玉帶

夜戲 仁義緣

新新花園新聲大劇場時間提早

日戲十二點起至四點半 夜戲六點至十一點止

趙 志秋 宦 鳳池 殺 李 鑫 玉培 小趙 君 亭 朱春 趙君甫
日戲 王蘭卿 失印救火 四門 天門陣 戲
夜 頭二本 紅女俠 蝴蝶 葫蘆谷

永安天韻樓鳳儀班初六夜戲

新排著名歷史劇全班文武合演

徐耿朱武朱程崔武 朱 繆朱胡金徐王武陳
惠春小月桂春金雙林韻聲黑燈桂燕鳳慧鳳雙鎮
清樓卿軒紅奎霞 朱 金 鳳 英雲樓卿彬壽東
頭本乾隆下江南方世玉打擂

先施樂園大京班 提早露佈 初六日夜戲目

（日十二點至下午十一點止風雨無阻）

日戲 貂蟬
夜戲 玉麒麟

先施樂園優美班 提早露佈 初六日夜戲目

（日十二點至下午十一點止風雨無阻）

小劉劉 麒 張王 花 小王小 劉 麒 張張 花
日 鈞鳳少麟童紅子義俠 夜 鳳子鈞少麟童紅曉義俠
戲 培舫霞 艷 雲 百 處雲培舫 斬 艷 崑 黃
天水關 狀元譜 一千 打 嚴嵩 沙河 雙 草山 少 閒 五 徐 跑 山華府 花洞 雙城 黃 袍 玉 花 揚州 城

新舞臺新排三本

先行預告

新西游記

本地風光

不日開演

本台上次排演頭二本新西游記、借神話之中、孫行者猪八戒、諷刺上海社會上種種之怪狀、大受觀衆歡迎、未久對於有識者、均極端讚美、時爲預知、會演本台三本頭次排演、是一本日有遇其會宣本年度公演、以擬時從之。故以鼓勵民衆之、（以下略）

（本台上次排演頭二本新西游記……廣告詳文）

作西游記、象徵此次國民革命、收回上海租界、以鼓吹民衆之革命新氣、此頗現共黨之公、光明磊落、本台揚旗擊鼓、乃以青天白日列開國民要目於左

猪八戒、孫悟空、要破除共產、求天宮放招…

▲天宮解放門招牛…
▲仙界反革命…
▲靈霄殿大試…
▲南天門開辦…
▲重新組織…

（內容細節不清）

一日

神仙世界女子京戲 初六日夜戲目

門票每位大洋二角 場內招待一律 女子各場參觀不另取資 日一點鐘開夜十一點止

施翁雪賽李蘭英 董 小 翁 李 富 雪
勝梅艷呂 月紅 玉 夜 紅
奎倩芬布富雲霞馬潑 峯春榮氣 霞 月紅 董 雲英蘭倩梅玉 艷芬
日戲 探陰山 桑子 寄紅 二本 汾河灣 前水 夜戲 吳國 投登 周歸 瑜全本 殺子報

神仙世界文明新劇 （初六日夜）戲目

門票每位大洋二角 內場招待 一律女子各場參觀不另取資

特請 瀟洒 小生 張恨儂 於天 准今 登台

日戲 痴心女子 夜戲 香艷親王

神仙世界紹興戲 （初六日夜）戲目

門票每位大洋二角 內場招待 一律女子各場參觀不另取資

過和水 錢信和 李陶陶 錢樟均 周芝耀 李笑玉 尹林財 錢霞霞 張伯 吳忠煥 相元龍
日戲 上本琵琶計 夜戲 孟姜女 初

小世界大京班四月初六日戲

門票每位洋二角（概不另取看資）

沈福壽 潘志奎 劉俊風 六陳國 東克進 董月山 雷（劉）寶 隆（三）斬 財（勝）黃袍
摘纓會 徐母 廉紹 蔣柏舟 罵曹

三本 狸貓換太子

小世界越劇 四月初六日戲目

門票每位洋一角 概不另取看資

筱加喜 張忠德 金梅榮 周伯雲 裘鳳山 正初 童 雪芳 金 碧雲 謝 紫金相 應榮芳 黃雲仙 倪竺生 俞傳海

三本 七美圖

小世界愛華社新劇 四月初六日戲

門票每位洋一角 概不另取看資

謝鳳翙 王美儂 情 王夢 陳明珠 美 王 霞 周楨增 洪婷婷 湯桂枝 桂 張 生 唐笑儂 諸亦珍

孟姜女

新新花園鐘社新劇時間提早

由日十二點起開場至下午十一點止

王彩雲（日） 倪金鸞 董天心 紅 志遠 譚 天人手 夏 文英（夜） 葉 笑倩 范 羅 大公 高 張 蔣呆兒 汪摩陀 高夢樓 頭

[illegible]功、便取其餘功、把他們的雜誌「改造」的定價減少、這也收得了相當的成功、

這個雜誌減價的成功不又是對着雜誌界的一個烽火嗎、無論如何、雜誌界的風雲、因此看來是愈緊急了、

都河龍君的原文完了、容我來簡單的帶說一說我們中國的出版界、便把商務印書館來作說料、商務的雜誌叢書、你們不要以爲是便宜、那麼樣受不起風霜、容易生黃胆病的紙和傷目力的活字、實在那里值得他們的價二角三角或六角七角、有時也厚着臉要你一元以上、我曾出了二元去買進他們的西哲史來、因爲沒心思放着不看、如今拿出來時、可憐伊已變成了黃臉婆、任是伊內面有怎樣甜蜜的愛情、我也難受伊的感動了、

至於商務印書館的雜誌能增加了銷數、就加了價、這和這回日本改造雜誌的減價、造成相反的意思、如今改造雜誌的減價、既如都河君所說、已得了相當的成功、我不知我國的出版者如商務之類、能有覺悟否、

新近出版的藝術界週刊、實價小洋一角、很有人說貴些、其實若能想及伊的一角是小洋、伊的紙張的潔白、和印刷的整齊、正可以說沒有貴、但我們也希望伊愈順利起來、能夠減少購者的負擔、和改造雜誌一樣的得利成功、

總之、出版界應當注意的、是「因爲購者一般人的和你們接近、你們便去加重他們的負擔、是你們的自殺政策」、

◉天氣報告

徐家匯天文台昨日下午四時三十分氣象預報云、天晴而稍冷、全國沿海有東北風至西北風不等、日本海上有旋風、又昨日下午三時前二十四小時內本埠氣溫最高七一・四、最低五八・四、去年同日最高八七・四、最低六一・四、

◉投稿條例

▲甲・文字。

㊀文字分述要、書報介紹、藝術評論、等欄。

㊁述要欄如工業、商業、出品之說明及調查。學藝團體事業之調查及叙述等。範圍不拘。

㊂書報介紹。以最新之文出版物爲限。加以評論亦可。其關於政治、經濟、法律、社會類者不取。關於無聊之小說及小報。一概不登。

▲乙・圖畫

㊀圖畫以仕女畫、滑稽畫、漫畫、諷[illegible]畫爲範圍。政治及社會之諷刺畫。一概不錄。

㊁仕女畫分新裝束及時意的構圖爲限。新裝束、畫須加說明。

㊂滑稽畫不得作畸形惡態。

▲丙・攝影

㊀攝影分時事、新裝束、學術藝術界名人、美術品、愛美的戲劇爲限。

㊃藝術評論。以運動、繪畫、音樂、(歌曲附)舞蹈、攝影、戲劇、(愛美的)爲範圍。若用浮文套語。作無謂之捧場者。一概不登。

▲丁・酬勞。

㊀文稿潤資。並無限制。亦不必以字數計算。如極新頴。極有趣味之稿。酬資格外從豐。

㊁圖畫及攝影之酬資。甲等三元。乙等二元。丙等一元。

▲戊・附則。

㊀來稿無論登載與否。概不發還。

㊁投稿者稿末須開明眞姓名。及詳細地址。署名之下。加蓋圖章。否則以却酬論。

㊂投稿者封面上須書明本埠增刊編輯部收。勿書個人姓名。免以混雜。

新開北橋 開心影片公司出品 濟公活佛 第二集九大本

今天日夜開映

閘北大戲院 蒙古路口

樓上小洋三角 樓下小洋二角

日戲二時半起 夜戲七時起映

每逢星期三星期日換片 時間

卡爾登影戲院

今天開映

不肖變佳兒

THOMAS MEIGHAN IN "THE NE'ER- DO-WELL"

大明星譚馬斯美漢主演

劇情略說 一個富翁、因其子不肖、貶出國門之外、後來其子在外、撞出彌天大禍、被人家冤枉爲殺人兇手、幾於首領不保、幸得其情人之父搭救、冤始大白、卒之此不肖子痛改前非、變爲佳兒、是片對於家庭倫理有極大良好之貢獻

(時間)(日)三點 五點半 (夜)九點一刻 (價目)(日)二毛 三毛 六毛 二元 (夜)二元 一元半 一元 六毛 (日場)幼童折半 (夜場)幼童照收

Embassy THEATRE

夏令配克影戲院今日開映

世界第一無上著名關於電影之愛情大悲劇

華納

一九二七年本院從未映過之華納公司傑作

◘美麗女明星羅絲密勒主演◘

小范朋克配演

銀星哀史

◘開映時間第一次下午三時第二次五時半◘

(原名一名好萊塢傷心史)

"BROKEN HEARTS" OF HOLLYWOOD

特◆色

影戲界的種種秘密女明星的種種醜態看了這張影片便洞悉一切導演對於女明星的態度女明星對待總理的手段和影戲學校的黑幕一件件的從這本銀星哀史裏現出來悲哀到極點

◘注意◘ 明日起及星期日本院特別加奏

大樂隊 全班樂師三十餘人

奏曲與前不同

中山大戲院

[illegible]卡子橋 今天日夜開映

電話北二一二五三號

天一影片公司出品

古裝孟姜女

樓上小洋三角 正廳小洋二角

第一次三時 第二次七時 第三次九時

愛普廬

今日下午五時半 晚九時一刻開映

三人面

注意 諸君來本院觀影決無受戒嚴之約束願各界及早光臨

北京大戲院

最新建築規模宏大中國唯一之影戲院

北京路貴州路口 電話中央七四一〇

星期四・五・六開映:日戲三時 五時半 夜戲九時

著名的哀艷佳片(八大本)

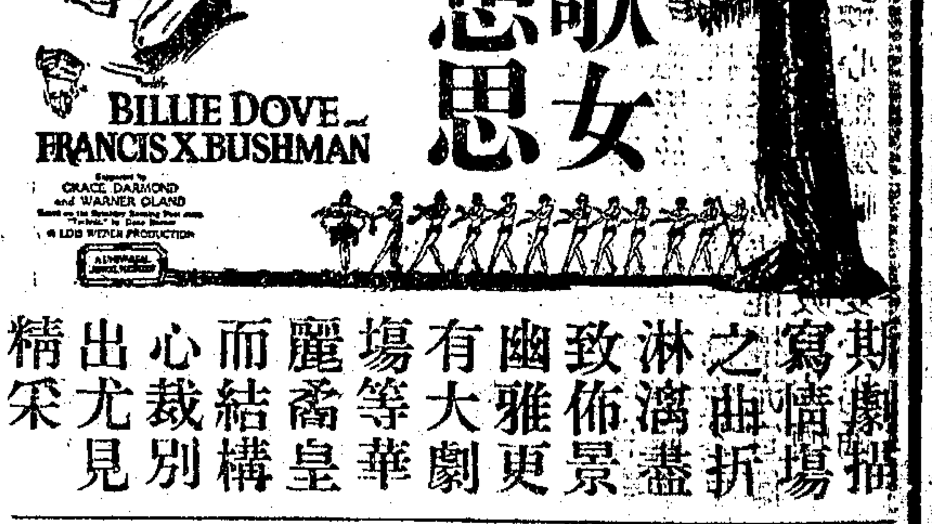

斯劇描寫情場之曲折淋漓盡致佈景幽雅更有大劇場等華麗喬皇而結構心裁別出尤見精采

價目 日戲正廳小洋三角 樓廳小洋六角 花樓小洋九角 夜戲正廳小洋四角 樓廳小洋八角 花樓大洋一元

新中央戲院

每逢星期三星期日換片 電話北二二三二號

時間 日戲三點鐘起 夜戲七點鐘起 九點鐘起

座價 正廳四角 樓廳四角 包廂六角 日夜一例 幼童減半

空前家庭哀情電影

明星影片公司第念八次出品

卜萬蒼導演

鄭正秋先生編劇

黃君甫 阮玲玉

(主演)

湯傑 王夢石 龔稼農 李麗娜 蕭英 趙靜霞 上列著名演員各飾要角

掛名的夫妻

◀注意此片祇映今明兩天▶

恩派亞戲院

本院每逢禮拜三禮拜日換片 電話中央七〇六二

◀日戲▶三點鐘 五點半 ◀夜戲▶九點一刻

日戲二角 三角 四角 六角 夜戲三角 四角 六角 八角

明星影片公司最近出品偉大 梅花落 中集

張石川 鄭正秋(導演) 宣景琳 蕭英 張織雲 朱飛(主演)

卡德影戲院

本院每逢禮拜三禮拜日換片 電話西二八七八號

◀日戲▶三點鐘 ◀夜戲▶七點起 九點起

日戲樓下二角 樓上三角 夜戲樓下四角 樓上五角

明星影片公司空前巨著世界大悲劇名作 梅花落 上集

張石川 鄭正秋(導演) 合十餘明星演傑作

萬國大戲院

本院每逢禮拜三禮拜日換片 電話北四九八五號

(日戲)三點起 夜戲七點起 九點起

價目 樓上三角 樓下二角 日夜一律

民新影片公司藝術歌舞新片上選電影

天涯歌女

歐陽予倩編劇導演 李旦旦 高百歲(主演)

中華大戲院

本院每逢禮拜三禮拜日換片 電話中央九一一六

(日戲)三點起 (夜戲)七點起 九點起

◀價目▶ 日戲 正廳(下樓)二角 樓廳(上樓)三角 包廂五角 夜戲 正廳(下樓)二角 樓廳(上樓)四角 包廂六角

天一青年影片公司最近出品佳片

三集白蛇傳 仕林祭塔

邵醉翁導演 胡蝶主演

世界大戲院

本院禮拜日准映民新公司出品天涯歌女

閘北寶興路青雲路

時間 一點半 三點半 共映二次

價目 正廳二角 樓廳三角 包廂五角

明星影片公司社會寫實上選國產佳片

富人之女

張石川導演 宣景琳主演

應各界來函要求祇映今明兩天

孔雀東華戲院

法租界霞飛路四百八十六號

◀今天日戲三時開映一次▶

最高尙文藝哀艷倫理滑稽佳片

孔雀電影公司出品 程樹仁導演

孔雀東南飛

嚴素貞 魏一飛 等十二大明星合演

今天日戲下午五時半 夜戲九時開映

拍拉蒙公司出品 愛國家艷情佳片 女明星白蕾康生主演

閨中痴夢

BETTY COMPSON in "BUSTLE OF SILK"

價目 (日)四角 六角 八角 (夜)六角 八角 一元

中央大戲院

每逢星期三星期日換片

禮拜日加映一場上午十[illegible]時

今日共映三次 第一次下午二時半 第二次下午五時半 第三次晚九點鐘

座價 正廳五角 樓廳六角 包廂八角 第三次 正廳六角 樓廳八角 包廂一元

祇映今明兩天了

最有藝術思想之國產電影 民新影片公司最近出品

李應生監製

黎民偉導演兼男主角

侯曜導演兼編劇

林楚楚 何能 暨十餘明星合演傑作

復活的玫瑰

此片結局較葛雷菲士導演之賴婚尤佳

◉外景攝自香港雄偉奇麗 ◉內景加工特製富麗堂皇

舊禮教的喫人、至今有數千年的歷史、在這數千年中、不知直接間接殺死幾千百萬無辜的男女、婚姻制度的不良、就是首當其衝而急待解決的一大問題、編者侯曜以客觀的眼光、精密的觀察、費了數年的心血、才編出這個劇本、爲鄭重起見、特與黎民偉君合作、導演一切、黎民偉君兼飾劇中男主角、表演與劇中人吻合、林楚楚女士表演俱從心內動作出來、無矯揉造作之弊、何能舉止活潑、香港景富麗堂皇、外景大方、自內自高崖、巨海波濤澎湃、林楚楚蹤跡所至、奮不顧身、躍水拯救、得慶生還、當時危急情形、可與歐美名片媲美、結局一幕、情節緊逼、過之無不及、多抱向隅之憾、愛看好戲者、請依時早蒞臨、座位無多、免抱向隅之憾

代售復活的玫瑰特刊每冊大洋二角

新片預告

本院本月八號(星期日)起日夜開映

(國產第一驚人著名大悲劇)

◘大中國影片公司偉大古裝歷史片◘

□夏赤鳳導演□

(顧無爲林如心主演)

三國志 曹操逼宮

□伏皇后爲國捐生□

◘內容披露◘

用盡他們的金錢・心血・精神・光陰・經過長時間的考據・審備練習・攝製成這一本偉大的古裝歷史大悲劇・佈景處處恭暨・表演在在細膩，分幕幕幕縱濟・確是一部有情節有價値的國産佳片，能從高古裝影片的地位・能引起愛觀歷史彩片者的與歡請各界仕女屆時及早光臨・以免向隅・是爲至禱・